# דבר

ההסתדרות הכללית של העובדים בארץ ישראל
דבר
עתון פועלי ארץ ישראל
מייסד ועורך הראשון ברל כצנלסון ז"ל
מאחר עם לשרתו

יום ראשון, ג' בטבת תשמ"ז, 4 בינואר 1987 ● גליון 19007

היום 12 עמודים ● המחיר 75 אג', באילת 65 אג'



**היום בדבר**

● אמונים למדינה על תנאי / חנה זמר
● המראה בעיתוי קריטי / אריה ארד
● קוקטייל פוליטי חורפי / שלמה גינוסר
● „מיין קאמפף" הערבי / מאיר בראלי
● ספורט, סופשבוע (עמ' 9־10); מדע ורפואה (עמ' 11)
● כל הארץ (עמ' 5); כוכבים ולילות (עמ' 12)


**מזג האויר**

מעונן חלקית.
הטמפרטורות החזויות: ירושלים: 9–12, תל־אביב: 10–18, חיפה: 9–16, רמת־הגולן: 6–11, נהריה: 7–17, צפת: 7–10, טבריה: 7–17, נצרת: 6–12, עפולה: 5–16, השומרון: 9–13, נמל התעופה: 9–18, יריחו: 9–20, עזה: 9–19, באר־שבע: 8–18, אילת: 10–23.

# שמיר: מחיקת סעיף הלאום – לא בת ביצוע; ינסה לפתור המשבר באמצעות חילופי תיקים

מאת עליזה ולך ויוסי מלמן, סופרי „דבר"

המאמצים למנוע את התפטרות שר הפנים יצחק פרץ מהממשלה יקבלו היום תנופה, לאחר שאמש התקבל הרושם, שלא יהיה אפשר למצוא פתרון שיספק את ש"ס בזמן הקצר שנותר עד שמכתב ההתפטרות, שיובא היום לממשלה, ייכנס לתוקפו.

מקורבי ראש הממשלה יצחק שמיר אמרו אמש ל„דבר", שהצעה למחוק את סעיף הלאום מתעודת־הזהות, המקובלת על חכמי התורה של ש"ס ושעשויה להניח את הסכך, היא בעייתית על אף התמיכה הבין־מפלגתית שהיא נהנית ממנה. בין התומכים בהצעה גם מבלארמקים ראש הממשלה שמעון פרס, אך עמדתו אינה משקפת החלטת מפלגה. מקורבי ראש הממשלה אמרו, ששמיר סבור שהצעה למחוק את סעיף הלאום „אינה בת ביצוע". הם מסרו, ששמיר ינסה למצוא פתרון לבעיה באמצעות חילופי תיקים.

בין מקורבי ראש הממשלה, שהיו מעורבים בשבוע שעבר בנסיונות למצוא פתרון שיספק את השר פרץ

(המשך בעמ' 2)

דירת משפחת ארואסטי בגבעתיים אחרי הדליקה. (צילום: ישראל סימיונסקי)

## שושנה מילר בשיחה מארה"ב:
## התפטרות השר פרץ עדות להכרח בשווי־ון

מאת טובה צימוקי, סופרת „דבר" בכנסת

בשיחה טלפונית עם ח"כ יאיר צבן ממפ"ם ביקשה שושנה מילר להעביר לארץ את ההודעה הבאה: „שמעתי בהתרגשות את התפטרותו של השר פרץ. ראיתי בהכרעת בג"צ בענייני מופת של עשיית צדק והוכחה לחיוניותה של הדמוקראטיה בישראל. התפטרותו של השר פרץ היא לפי הבנתי עדות משכנעת להכרח להעניק מעמד שווה בארצנו לכל הזרמים ביהדות.

„באשר להחלטתי להתגייר ולהצטרף לעם היהודי, חשבתי לתומי שאני עושה צעד בעל אופי אישי מובהק מבחינה רגשית והכרתית. אך לצערי מצאתי את עצמי שלא ברצוני במרכזה של מחלוקת ציבורית חריפה. עברתי תקופה קשה והוויות מרות שלא בנקל אוכל לשכוח, ועליהן התגברתי בסיועם של חברי בתנועה הרפורמית וידידי הרבים, שליווני במאבקים מרחוק ומקרוב.

„בסעתי לארה"ב כדי להיות עם אבי הזקן והחולה שאני לו בתו היחידה. אני מקווה שהחלטת בג"צ והתפטרותו של פרץ יסירו את פרשת מילר מהכותרות", סיכמה שושנה מילר.

הנשיא רייגן, שתיאר את הצעת התקציב שישגר לקונגרס מחר כ„חזון מהותה ויעדה של אמריקה", נראה כאן בחותמו על הצעת התקציב ב„משרד הסגלגל" שבבית הלבן, אתמול. (צילום: א.פ.)

## רייגן נכנס לניתוח

מאת אמנון דנקנר, סופר „דבר" בארה"ב

וואשינגטון (מיוחד ל„דבר"). – הנשיא רייגן ייכנס היום לבית־החולים של הצי בבתסדה כדי לעבור ניתוח שיקל על בלוטת הערמונית המוגדלת שלו.

רייגן עבר ניתוח זהה לפני כעשרים שנה. בנוסף לניתוח, שייעשה בהרדמה מקומית, ייבדק הנשיא לאיתור התפרצות מחודשת של הגידול במעי הגס שלו, שהוסר בניתוח לפני שנה וחצי.

הרופאים צופים, כי הנשיא יישאר מאושפז במשך עשרה ימים.

## רייגן יבקש מהקונגרס לאשר סיוע לקונטראס

וואשינגטון (ע"ד). – הנשיא רייגן ישוב ויבקש מהקונגרס האמריקאי אישור להקצבה של 100 מיליון דולאר כסיוע למחתרת ה„קונטראס" למרות שערוריית העסק האיראנית – הודיע שלשום מנהל התקציבים הפדראליים ג'יימס מילר.

„לא ניטוש את ה„קונטראס"", אמר מילר בראיון שהעניק לטלוויזיה, בתשובה על שאלה אם עתיד הסיוע למורדים להיפגע מן השערוריה.

אשתקד אישר הקונגרס הענקת סיוע בסך 100 מיליון דולאר ל"קונטראס". עתה מנהלים שני בתי הקונגרס וכן חוקר מיוחד שנתמנה על־ידי בית־המשפט חקירות נפרדות בפרשת מכירת הנשק האמריקאי לאיראן והעברת רווחי העיסקאות למורדים בניקאראגואה.

מחר יציג הנשיא רייגן את הצעת התקציב של הממשל לשנת 1988, ויחל תהליך המשא ומתן לאישורו. אתמול דיווח ה„ניו יורק טיימס" על מציאותם של מסמכים מסווגים ברשותו, שלפיהם עתיד רייגן להציע תקציב ששיעורו הכולל 1024 מיליארד דולאר. בכך יש עלייה קלה לעומת תקציב השנה שעברה, שהיה בסך 1015 מיליארד דולאר.

## הטלוויזיה המצרית:
## הכוח הרב־לאומי יתפוס עמדה בטאבה

קהיר (ע"צ). – הכוח הרב־לאומי המוצב בסיני אמור לתפוס ביום ד' עמדה בתוך מובלעת טאבה, מסרה אתמול בערב הטלוויזיה המצרית, שהוסיפה, כי כניסת הכוח הרב־לאומי לטאבה משתלבת במסגרת הפעלת ההסכם המצרי־הישראלי לגבי תהליך הבוררות הבין־לאומית בין שתי המדינות.

הכוח הרב־לאומי אמור לשמור על הסדר בתוך המובלעת במהלך תקופת מעבר, על־ידי הקמת תחנת משקיפים, נאמר באחד מסעיפי ההסכם שהושג בין שתי המדינות כ־10 בספטמבר.

במהלך תקופת־מעבר זו, לא ישפיעו כל הסדר זמני או פעילות המתנהלת במובלעת לא השפעה כלשהי על זכויות הצדדים ועל ההחלטה הסופית של בית־המשפט הבין־לאומי, נאמר במסמך.

## משרד התמ"ס אישר שורה של התייקרויות

מאת סופרו הכלכלי של „דבר" בירושלים

שורה של מוצרים מתייקרת מהבוקר בעקבות החלטת משרד התעשייה והמסחר.

שימורי זיתים מתייקרים ב־23 אחוז, חיתולי מכנס חד־פעמיים ב־10 אחוזים, משחת שיניים וגילוח ב־7 אחוזים, סבונים ואבקות כביסה – 6 אחוזים, משקאות קלים ב־4 אחוזים.

התייקרויות אלה אושרו על־ידי משרד התעשייה והמסחר בעקבות פניות של יצרני המוצרים הללו. מהמשרד נמסר, כי התייקרויות אלה ישפיעו על מדד המחירים לצרכן בפחות מעשירית האחוז.

## ואתד: גל התעללויות בתושבי רצועת עזה

מאת דני צדקוני, סופר „דבר" בדרום

ח"כ מוחמד ואתד ממפ"ם ומזכיר הוועד לדו־שיח ישראלי־פלשתיני לטיף דורי, שנפגשו אתמול עם תושבים ברצועה וגבו מהם עדויות על התעללויות נגדם, הודיעו כי יזעיקו את דעת הקהל בישראל נגד מה שקורה לדבריהם ברצועה.

ח"כ ואתד טען, כי לפי הסיפורים ששמעו ניהול ענייני הרצועה נמסר לסדיסטים פורקי עול, המפעילים שיטות עינויים פראיות נגד תושבים. העינויים כוללים הסעת עצורים לבתי מעצר בקור העז על מכסי המנוע של ג'יפים, הכאת עצורים במכות יבשות והשפלתם.

ואתד הודיע, כי יזעיק את הכנסת ואת דעת הקהל בישראל נגד מעשים אלה, הגורמים לדעתו להידרדרות ביחסים בין שני העמים. הוא ציין לטובה את המצב שהיה בשטחים בימי כהונתו של השר ארנס כשר הבטחון, לעומת המצב בעת כהונתו של יצחק רבין, שאותה הגדיר ה„תקופה השחורה ביותר".

יצויין, שבסוף השבוע פונה מתקן הכליאה בעיבורי עזה המכונה „אנצאר 2" מהכלואים בו. חלקם שוחררו וחלקם הועברו לבתי מעצר אחרים.

# קצר חשמלי גרם לדליקה בבניין בגבעתיים שבה נספו האב ושלושת ילדי משפ' ארואסטי

### יצחק (41), איתי (8), עידית (6) ויאיר (4) ארואסטי – מתו בדירתם; האם דפנה במצב קשה

מאת נתן רועי, סופר „דבר"

אב ושלושת ילדיו נספו אתמול בדליקה שפרצה בבית דירות בן 11 קומות ברחוב הרצוג 23 בגבעתיים. האם המשפחה בת 40 מאושפזת במצב קשה בבית־החולים „שיבא" בתל־השומר.

בדליקה מתו יצחק ארואסטי, בן 41, איתי ארואסטי, בן 8, עידית ארואסטי, בת 6 ויאיר ארואסטי, בן 4. האם, דפנה ארואסטי, בת 40, מאושפזת במצב קשה. 17 פצועים נוספים, ובהם מפקד כבאי גבעתיים ספסר־משנה אפרים מעיני, וכבאי נוסף, מאושפזים בבית־החולים „שיבא" בתל־השומר. אחת הפצועות, סוזי שיפר, פצועה בינוני, והשאר פצועים קל.

אתמול בסביבות השעה 5.00 לפנות בוקר התקשר אדם ל„טלפון־האדום" של גלי צה"ל ולמכבי האש ברמת־גן והודיע על

(המשך בעמ' 2)

שלושת ילדי משפחת ארואסטי (מימין לשמאל): איתי, יאיר ועידית – שנספו בדליקה. (צילום: ישראל סימיונסקי)

## האסון במשפחת ארואסטי יום לפני שעקרו מדירתם

מאת נתן רועי, סופר „דבר"

בני משפחת ארואסטי דחו בכמה ימים את המעבר לוילה שבנו ברחוב „יבנאל" בגבעתיים. הם לא שיערו כי יום לפני שיעברו לביתם החדש, יגיע הקץ לחלומם. האם עדיין מאושפזת במצב קשה בבית־החולים „שיבא" ברמת־גן, והיא היחידה שנותרה בחיים.

האב, יצחק ארואסטי, בן 41, מנהל חשבונות בחברת „זוקית", בנה ביחד עם רעייתו דפנה, בת ...

המקובלים מאוד בבניין, ניסו למכור את דירתם ברחוב הרצוג 23 בגבעתיים ולאחר שנואשו מכך בגלל המחירים הנמוכים בשוק הדירות, החליטו להשאיר את הדירה לילדים ולעבור לוילה ביום א' (היום) ואת לאחר דחיות רבות.

שלושת ילדי המשפחה, איתי בן 8, עידית בת 6 ויאיר בן 4, נחשבו לילדים הטובים של "משפחת המלאכים", כפי שכינו את בני המשפחה בבניין.

(המשך בעמ' 2)

## שלושת מודחי השב"כ מחכים לפנייה לחזור לשירות – ואז ישקלו צעדיהם

מאת יוסי מלמן וטובה צימוקי, סופרי „דבר"

מקורבים של שלושת מודחי השב"כ אמרו אמש, כי עד כה לא היתה אליהם כל פנייה והצעה לחזור ...

הפקיד הדגיש, כי ראש הממשלה יצחק שמיר סבור, שיש להניח לשב"כ ולהוריד אותו מהכותרות. לדברי הפקיד, אין ... של ... לשלושה והוא סבור, כי שאלת שובם לשירות

...הדתות ...(צילום: ...זאק הררי)

הקרדינאל ... של ניר ... זבולון המר ועם מע...

מ"מ ראש הממשלה שמעון פרס מתכוון לכנס השבוע את ראשי ההסתדרות והמעסיקים לפגישה משותפת בנסיון להגיע להסכם כולל במשק. מקורות בלשכת פרס מסרו, כי אין מדובר בעסקת חבילה אלא בתוכנית כלכלית, שתכלול קיצוצים בתחום התקציב והמסים.

בתוך כך נמסר, שההסתדרות מוכנה למתן את תביעותיה לקראת חידוש הסכמי השכר באפריל 87', ואף תיאות לפריסת תוספת השכר למנות קטנות, במסגרת הסכם כולל במשק.

שמעון פרס ושר־האוצר משה נסים נפגשו ביום ו' לדיון על מהלך התוכנית הכלכלית ונודע, כי מ"מ ראש הממשלה מבקש משר האוצר להמציא אפשרויות נוספות לקיצוץ בתקציב המדינה, זאת בעקבות התנגדות המערך לקיצוצים בתקציבי הבטחון, החינוך והבריאות. השניים עומדים להיפגש שוב היום או מחר בניסיון להגיע להסכמה במחלוקות בתחום תקציב המדינה והרפורמה במסים.

במשרד האוצר עדיין מתנגדים

(המשך בעמ' 2)

## ...וקהיים מגיע היום – ויציע חצי תריסר חלופות ללביא
### ישראל תתקשה לסרב לייצור ה„אף־16"

מאת סופרי „דבר"

הצוות הבין־משרדי של ממשל רייגן בראשות עוזר סגן שר ההגנה דב זקהיים, יציע לישראל כחצי תריסר חלופות לייצור ה„לביא", אך בוואשינגטון ובתל־אביב גם יחד העריכו מאז נובמבר אשתקד, כי ישראל תתקשה לסרב לחלופה הערכזית, ייצור מטוס „אף־16" בארץ.

זקהיים מגיע היום לישראל כדי לדון עם ראשי המערכת על עתיד הפרוייקט. בסוף השבוע אמר ראש הממשלה יצחק שמיר בפגישה עם משלחת של התאחדות עולי בריטניה, כי חיוני להמשיך בפרוייקט ה„לביא".

חיל־האוויר הישראלי קלט מאז 1980 מאות מטוסים מדגם „אף־16" וקליטת עשרות מטוסים נוספים נמשכת. לפי תחשיבי הפנטאגון יהיה ייצור „אף־16" בישראל זול מייצור ה„לביא" ויספק תעסוקה באותה לתעשייה האווירית.

בין החלופות האחרות שמציע צוותו של זקהיים, אך שדחייתן על־ידי ישראל צפויה: השתלת מערכות אלקטרוניקה אווירית מתוצרת ישראל ב„אף־16" או ב„אף־18" ויקר יותר וטרם נמצא

(המשך בעמ' 2)

# ארבלי מנסה לשכנע את נסים למנוע משבר במערכת האשפוז

### האחיות לסידור עבודה חדש ● בתי־חולים בפריפריה סוגרים מחלקות

מאת רבקה הרניש, סופרת „דבר"

הבוקר, לפני ישיבת הממשלה, תפגשת שרת הבריאות שושנה ארבלי־אלמוזלינו עם שר האוצר משה נסים, במטרה למנוע משבר חדש במערכת האשפוז, שעשוי להתחיל כבר היום עם כניסת האחיות לסדרי עבודה חדשים של 36 שעות בשבוע בלבד וסגירת מחלקות בבתי־חולים בפריפריה בגלל מחסור בבסיסים להמשך תפעולן.

במקביל לדיונים עם האוצר ניסה משרד הבריאות בימים האחרונים לארגן את בתי־החולים במתכונת החדשה של עבודת האחיות בארבע משמרות ביום, כל משמרת בת שש שעות בלבד. הסדר זה מעוגן בהסכם העבודה שנחתם עם האחיות כלפני חודשיים, אך לא הופעל בגלל העדר המימון למימושו. אמש הודיעו רוב מנהלי בתי־החולים והאחיות הראשיות, שאין ביכולתם לארגן את בתי־החולים במתכונת החדשה, מאחר שהשמירה על ההיקף הנוכחי של העבודה הסיעודית מחייבת

(המשך בעמ' 2)

# חדשות • חדשות • חדשות • חדשות • חדשות • חדשות • חדשות • חדשות

גלי גאות סוערים מכים בחוף ניו־אינגלנד. (צילום: א.פ.)

# הקרדינל אוקונור ינסה לברר גורלם של הנעדרים בלבנון

מאת יעל אורטוני, סופרת "דבר" בירושלים

הקרדינאל של ניו־יורק, ג'ון אוקונור, אמר ביום ו' לאחר ביקור שקיים ביד ושם בירושלים, כי הוותיקאן אינו מטיל ספק בזכותה של המדינה היהודית להתקיים ולחיות בשלום במסגרת גבולות בטוחים. אוקונור אמר את הדברים בתום תפילה שנשא לזכר ששת המיליונים שנרצחו בשואה.

ביום ו' בבוקר נפגש אוקונור עם נציגי משפחות הנעדרים בלבנון, והבטיח כי יעשה ככל יכולתו כדי להשיג מידע על מקום הימצאם. לאחר פגישה זו והביקור ב"יד ושם" נפגש אוקונור עם שר החוץ ובמלון המר, באופן רשמי וכאישור הוותיקאן. במהלך הפגישה, שהוגדרה כ"חמימה", דנו שני האישים במקומות הקדושים בבירה.

שר החוץ קרא לוותיקאן לשנות את מדיניותו כלפי ירושלים, להכיר בה כבירת ישראל ולכבד את ראשי המדינה על־ידי ביקור בלשכותיהם. המר בירך על יוזמתו חסרת התקדים של האפיפיור יוחנן פאולוס השני, אשר ביקר באפריל שעבר בבית־כנסת ברומא. עם זאת אמר המר, כי מאמצי הוותיקאן לשיפור הדו־שיח הקתולי־יהודי אינם מספיקים.

הקרדינאל אוקונור אמר, כי הוא מקווה להיפגש עם שמיר ופרס אך בלי להפר את האמון שנתן בו הכס הקדוש, כלומר, לא במשרדיהם הרשמיים.

אוקונור אמר עוד, כי ירושלים היא עיר מקודשת לשלוש הדתות המונותאיסטיות וכי היא צריכה להיות תחת פיקוח בין־לאומי. "מעולם לא חלמתי ולא אחלום על שלילת זכות קיומה של ישראל", אמר, "להיפך, אמונתי האישית, כמו גם אמונתו של האפיפיור שלי, היא, שיש לישראל הזכות להגדרה עצמית, להגן על גבולותיה ולהמשיך במאבקה לחופש".

ביום ו' נפגש אוקונור עם מנהיגים פלשתיניים ובכללם ראש עיריית בית־לחם אליאס פרייג'. הוא התקבל ברוב כבוד בכיכר המולד בבית־לחם, בצילו של עץ אשוח גדול, שהוצב במקום לרגל חג המולד. פרייג' אמר בתום הפגישה, כי הוא מתרשם מההצהרותיו של אוקונור על זכויות הפלשתינים ומדבריו, כי אין לשלול מהפלשתינים את הזכויות שיש לכל העמים.

# צבא צ'אד כבש המאחז הלובי בצפון המדינה לאחר 3 שנים

אנג'מנה (רויטר). – צבא צ'אד שב וכבש שלשום את המאחז הלובי בצפון המדינה בתום קרבות שתוארו על־ידי רדיו צ'אד "בנועזים במיוחד". בכך הגיעו לקיצן שלוש שנות כיבוש לובי בצפון צ'אד, אשר התנייע במורדים במשלתו של הנשיא חיסין האברה.

"...מקורות באנג'מנה מסרו, כי כוחותיו של הנשיא הברה פרצו לעיירה פאדה וכבשו אותה בקרבות רחוב. שעות אחדות קודם לכן הודיעה ממשלת צ'אד, כי כוחותיה כבשו את העיירה זואר שבצפון מערב המדינה, בתום שני ימי לחימה כבדה נגד כוחות לוב, אשר כבשו אותה ביום א' שעבר.

אתמול נמסר בהודעה רשמית של צבא צ'אד, שמטוסים לוביים תקפו את העיירות הצפוניות פאדה וזואר. לדברי ההודעה הופל מטוס תקיפה לובי מעל העיר פאדה, המרוחקת כ־200 ק"מ מצפון ל"קו האדום", אשר פיצל מאז שנת 1983 את צ'אד לשני חלקים.

תפיסתה של פאדה על־ידי כוחות הממשלה מסמלת ככל הנראה את ראשית מתקפת הנגד של הנשיא הברה להוצאתם של הכוחות הלוביים מעתם מדינתו.

לוב הכחישה בשנים האחרונות, כי היא מחזיקה כוחות בצ'אד, אבל אתמול התריע רדיו טריפולי, כי לוב לא תוכל להמנע לאורך זמן מתגובה למה שהיא כינתה "ההתערבות הצרפתית־אמריקאית בצ'אד".

ממשלת צרפת שבה והצהירה בעבר כי היא לא תשגר את כוחותיה המוצבים בצ'אד – כ־1200 חיילים המוצבים מדרום ל"קו האדום" ומפציצי "יגואר" – אל מעבר לקו האדום ואף הפנתה את הנשיא הברה שלא ינסה להרוס את שלטונו בצפון המדינה.

## זקהיים מגיע היום

(המשך מעמ' 1)

בשימוש חיל־האוויר, המטוס המבריא ונחות אבנית "האריה", שיוצר במקורו בבריטניה ובשנים האחרונות גם בארה"ב, או מטוסים נוספים מדגם "איף־15", או תערובת של כל החלופות הללו.

**הצעות יקרות**

בדיקה ראשונית של הצעות "הפנטאגון" מעלה, שכל אחת מהחלופות המוצעות ל"לביא" יקרה מהמשך הפרוייקט על־פי התוכנית המקורית, ורובן אינן מתאימות לצרכי חיל־האוויר – נמסר לסופר "דבר".

היו"ר בפועל של התעשייה האווירית, נשיא הטכניון פרופ' יוסף זינגר, הזהיר בשיחה עם סופר "דבר", כי ביטול הפרוייקט יסיג את התעשייה הישראלית לאחור. "יעבור דור שלם, עד שיתוקן הנזק", אמר זינגר. ואילו השר משה ארנס אומר, כי המשך הפרוייקט תלוי בעמידתה התקיפה של ההנהגה הישראלית. בתוך כך נמסר אמש על הקמת עמותה בהשתתפות מפקד חיל־האוויר לשעבר, אלוף (מיל') בנימין פלד, שמטרתה להתמך ב"לביא".

לקראת בואו של זקהיים לארץ, הדליף בסוף השבוע הפנטאגון את החלופות שהוא יציע ל"לביא". לסופר "דבר" נודע, כי השגרירות האמריקאית עומדת להפגיש מחר את זקהיים עם כתבים ישראלים, הידועים בכתיבתם נגד ה"לביא". כתבי התעופה, המסקרים בתוקף תפקידם את הפרוייקט בקביעות, פנו אמש לשגרירות האמריקאית בבקשה לצרף אותם לפגישה, כדי שתהיה להם אפשרות לקבל תמונה מוסמכת ומאוזנת על עמדת הפנטאגון.

# פרס ינהל המו"מ על

(המשך מעמ' 1)

לדרישת ההסתדרות להקים ועדת מומחים, שתבחן את הרפורמה במסים. במשרד האוצר טוענים גם, כי רק לאחר שיתברר עומק הקיצוץ בתקציב, יהיה אפשר להתחיל לגבי הרפורמה במסים, כיוון ששני הנושאים כרוכים זה בזה.

לפי שעה אין הסכמה, אלא על קיצוץ בסך 250 מיליון ש"ח בתקציב המדינה. מחצית הסכום הוא קיצוץ בסובסידיות בתחבורה ציבורית, חלב ולחם והיתר במשרדי הממשלה השונים. ההערכה היא כי בסופו של דבר יהיה ניתן להגיע לקיצוץ בסך קרוב ל־300 מיליון ש"ח.

בממשלה ישנה כוונה גם לנסות ולהגיע להסכם משולש עם ההסתדרות' והמעסיקים, שנועד לשפר את רווחיות היצוא מבלי לבצע פיחות בשקל. על פי התוכנית, תידרש ההסתדרות לוותר על חלק מתוספת השכר, הממשלה תוריד חלק מעלויות העבודה של המעסיקים על־ידי קיצוץ בדמי הביטוח הלאומי, והמעסיקים יידרשו להימנע מעליית מחירים.

**העלאה צנועה**

סגן יו"ר האגף לאיגוד מקצועי בהסתדרות אפרים זילוני מסר ל"דבר", שההסתדרות תסתפק בהעלאה צנועה של השכר, אם יושג הסכם על תיקונים ברפורמה במיסוי כך שיועלה סף המס, המחירים ידוסנו, הסובסידיות יימשכו ותקציב הבריאות לא ייפגע.

עם זאת הטעים זילוני, שיהיה צורך להבטיח תוספת שכר משמעותית לעובדים בשירות הציבורי מאחר ששכרם נשחק ריאלית ולא תוקן לעומת רמתו בשנת 1984. אך גם לגבי עובדים אלה מוכנה ההסתדרות, שהתיקון בשכר ייעשה "כך שלא תיווצר הכבדה על תקציב המדינה".

"העובדים יודעים, ששמירה על יציבות מחירים במשק חשובה מתוספת שכר של כמה אחוזים", אמר זילוני. עוד הבהיר, כי מכשיר תוס...


דבר DAVAR

מאוחד עם השחר

העורכת חנה זמר

משנה לעורך דוד פרהצור

מזכיר מערכת מרדכי ברקאי

עורך "דבר השבוע" טוביה מנדלסון

מנהל כללי אהרון קראוס

המו"ל – "דבר" בע"מ

נדפס בדפוס "דבר" בע"מ

המערכת והמנהלה: תל־אביב, רח' שינקין 45, ת.ד. 199, מיקוד 61001, טלפון 286141 (6 קווים)

מחלקת המודעות: טלפונים ישירים 286156, 281360, 298032

סניפים: ת"א, בית "דבר" רח' שינקין 45 טלפון 286141, מיקוד 65233

ירושלים: המערכת: רח' המלך ג'ורג' 16 בית מאוזה קומה ג' טלפון 242203 מ. 94229

חיפה: רח' הנביאים 27 טלפונים 2־642111, מ. 33104



משרד ...

אגף התק...

יום עיון לזכ...

גד בונה ז"ל

בארי חזק ז"ל עמוס מילר ז"ל

עובדי אגף התקציבים שנפלו במלחמות ישראל והביטחון

הנושא: צמיחה כלכלית במשק הישראלי.

יום העיון יתקיים ביום שלישי, ה' בטבת התשמ"ז (6.1.86), במכון מרטין קמחים הר הצופים – אוניברסיטה עברית ירושלים, בין השעות 08.30־14.00.

דברי פתיחה: שר האוצר משה נסים.

מרצים: פרופ' מיכאל ברונו, ד"ר עמנואל שרון, מר דוד ברעז.

כמו כן יתקיים דיון בהנחיית הממונה על התקציבים אהרון פוגל.

בהשתתפות: ח"כ עדי אמוראי, פרופ' אלחנן הלפמן, מר צבי זוסיד ומר יגאל גאמן.


| | | | |
|---|---|---|---|
| לונדון | – | 7 | בהיר |
| מדריד | 0 | 3 | בהיר |
| מונטריאול | –6 | 0 | מעונן |
| ניו יורק | 0 | 3 | בהיר |
| סאן פאולו | 20 | 28 | מעונן |
| פאריס | 0 | 8 | בהיר |
| פרנקפורט | –4 | 8 | בהיר |
| ציריך | –3 | 0 | שלג |
| ריו דה ז'נרו | 22 | 38 | מעונן |
| שטוקהולם | –7 | –2 | שלג |
| טוקיו | 0 | 2 | מעונן |


תל אביב: רחוב בן יהודה 4, טל' 243150
ירושלים: רחוב יפו 30, טל' 225233
חיפה: דרך הים 2, טל' 384655
באר שבע: רחוב האבות 36, טל' 35262
swissair


# קהילת לבנון קוראת להבטיח חיי החטופים

מאת דן אבידן, סופר "דבר" לענייני ערבים

מועצת הקהילה היהודית הקטנה בביירות פנתה אמש למדינות העולם להבטיח את שלומם של בני הקהילה, הנתונים עדיין כבני ערובה בידי הארגון השיעי הקיצוני המכנה את עצמו "המדוכאים עלי אדמות".

בהודעה שפרסמה המועצה היהודית בביירות היא מגנה בחריפות את הוצאתם להורג בסוף השבוע שעבר של אלי סרור, יוסף בניסתי והצעיר מן בידי ארגון טרוריסטי זה. שלושת הקורבנות נחטפו בידי הקיצונים השיעים ברובע אבו ג'מיל במערב ביירות במהלך 1985 ו־1986.

בסוף 1984 חטפו אנשי קבוצת "המדוכאים עלי אדמות" לפחות עשרה מבני הקהילה היהודית במערב ביירות. בפברואר השנה הם הוציאו להורג שלושה מבין החטופים: אלי חלאק, אברהם בניסתי (אחיו של יוסף) ויצחק סראב. בדצמבר 1985 נמצאה גופתו של חטוף יהודי נוסף, חיים כהן חלאלה, ליד קו הגבול המפריד בין ביירות המערבית לביירות המזרחית.

בכל הידוע מחזיקים עתה השיעים הקיצוניים לפחות בארבעה בני ערובה יהודים: יהודה בניסתי (ששני בניו אברהם ויוסף נרצחו), יצחק ששון (יו"ר הקהילה היהודית שנחטף במרס 1985) סאלים ג'אמוס (סגן יו"ר הקהילה שנחטף באמצע 1985 ולפי גרסה אחרת באוגוסט 1986) וקלמנס דנא, שנעלם בשלהי 1984.

ארגון "המדוכאים עלי אדמות" הוא אחד הארגונים השיעיים הקיצוניים הפועלים במערב ביירות משנת 1984. הארגון התנה בשעתו את הפסקת ההוצאות להורג של בני הקהילה היהודית בביירות בנסיגה ישראלית מאזור הבטחון בדרום לבנון, בשחרור העצורים השיעים ממתקן הכליאה של צד"ל בכפר אל־ח'יאם ובהפסקת מדיניות "הדיכוי" של ישראל נגד התושבים השיעים מדרום לבנון.

## אליעזר סלוצקין במסיבת ה־100:

# אסור להפסיק לנשום

מאת יצחק מרידור, סופר "דבר" בעמק

מאות רבות של אורחים באו אתמול מכל רחבי הארץ לקיבוץ עין חרוד איחוד, כדי לחלוק כבוד ולהשתתף במסיבת יום ההולדת ה־100 של אליעזר סלוצקין.

בין באי המסיבה נראו רבים מבניהם ובני בניהם של הראשונים, אנשי העלייה השנייה, שאתם הצליח סלוצקין לשמור על קשר בלא להתחשב בגבולות של גיל או פער של דורות.

באווירה מרגשת וחמה חגגו באי המסיבה עם סלוצקין, שהיה מקורר בימים האחרונים ובעין חרוד חששו שייאלצו לבטל בשל כך את המסיבה. במשך קרוב לשעתיים הוקראו קטעים מלאי הומור סלוצקינאי, פרי עטו של חתן המסיבה. נציגי כל דור ודור משני קיבוצי עין חרוד הגישו לסלוצקין פרחים ובירכו אותו בחום.

להתרגשות מיוחדת גרמה העובדה, שלראשונה מאז הפילוג השמעה במסיבה אתמול ברכה אחת בשם שני קיבוצי עין חרוד מפיו של חברו של סלוצקין ל"פרס העבודה" משה סודקין בן ה־95. חברת עין חרוד מאוחד, חסיה אדר, גם היא בת 95, הגישה זר.

מאיר שליו, איש הטלוויזיה, סיפר על הקשר המיוחד שנוצר בינו ובין סלוצקין. הוא סיפר, שכאשר הפציר בסלוצקין לגלות לו את סוד אריכות ימיו, אמר לו ברשימו בהומור המיוחד לה: "לא יוגורט, ולא רבש... רק דבר אחד אותו גיליתי דווקא בשנים האחרונות: צריך להיזהר ולא להפסיק אף לרגע אחד לנשום".

# שלושת מודחי השב"כ

(המשך מעמ' 1)

בכך. אולם נודע כי בצמרת משרד ראש הממשלה מתנגדים לאפשרות כזו ולו מהנימוק כי השלושה כבר נחשפו לתקשורת ואילו טיב העבודה בשב"כ הוא חשאי.

יו"ר ועדת החוץ והביטחון של הכנסת ח"כ אבא אבן הודיע בסוף השבוע, כי ייפגש עם ראשי השב"כ כדי לשמוע את דעתם בעניין החזרת השלושה לשירות.

**חשין: רדיה מאכזב**

עו"ד מישאל חשין, שכיהן כפרקליטו של רפי מלכא בעת שעתר לבג"צ בעניין פיטוריו בעקבות הפרשה, אמר בסוף השבוע בראיון ל"קול־ישראל", כי דו"ח המשפטנים בעניין השב"כ הוא "מאכזב ומדכא", שכן לאחר שהשלושה הוקיעו את מעשי השקרים, בידי הראיות השחיתות המוסרית – הם מצאו את עצמם מחוץ לשב"כ.

"הוועדה אומרת, כי כל דברי השלושה היו דברי אמת והם עשו את המוטל עליהם. והתוצאה שהשלושה בחוץ, מנודים, ואלו שזכו בחנינה, שהיו חלק ממרקם אותו עוול, תופסים משרות ציבוריות מחוץ לשב"כ ובתוכו", אמר חשין. הוא טען, כי מתנהגים כלפי שלושת המתלוננים כאילו היו "מצורעים מחוץ למחנה". "מה ערכו של שלטון החוק כשרפי מלכא בחוץ?", שאל חשין.

חשין שיבח את הוועדה על שקרעה את מסווה אמתלת הבטחון מעל פני אינטרסנטיות צרה של מספר מצומצם של אנשים.

# האסון במשפחת

(המשך מעמ' 1)

האם היתה פעילה מאוד בוועד הבית ובוועד הורי התלמידים בבית ספרו של איתי.

חבריו של איתי לכיתה בבית הספר בגבעתיים סיפרו, כי איתי היה "חכמולוג", פיקח מאוד ובעל כשרון מוסיקלי יוצא דופן. בכיתה קראו לו "הפרופסור", כיוון שתמיד היתה לו תשובה, ולכל שאלה קשה היה עונה בתשובה, שהיתה מלווה בשאלה משלו.

נראה, כי בני משפחת ארואסטי יובאו למנוחות רק מחרתיים, לאחר שיובררו הסיבות למותם. בהערכה ראשונה התברר, כי בני המשפחה נספו מחנק עשן. כפי הנראה, אחד מהם פתח את הדלת כדי להימלט מהעשן ואז פרץ העשן לדירה

להסתדרות ("דבר" ...) בן־ישראל להבהיר שהמספרים הנתונים בעניין זה מקורם – כמובן מאליו – בלשכת המס המרכזית שהיא האחראית ל"מידשם התשובים" של חברי ההסתדרות. לכן הביקורת שהשמיע בן־ישראל מופנית ללשכת המס ולאגף ה... בוועד־הפועל.

## השמטה מצערת

בגלל תקלה טכנית נשמט שם המחבר ממאמר שפורסם ב"דבר" ביום ו' 2.1.87 תחת הכותרת "כשיש מטרה – מוצאים מקורות מימון". המחבר הוא שר החינוך והתרבות יצחק נבון.

# שמיר

(המשך מעמ' 1)

ואת מועצת חכמי התורה, רווחה אמש הדעה, שבינתיים יש לשכנע את השר פרץ להתפטר מתפקידו אך לא מהממשלה, כדי להשיג ארכה למציאת נוסחה יציבה יותר לסוגיה.

ההצעה למחוק את סעיף הלאום מתעודות־הזהות נתמכת, כאמור, על־ידי נציגי מפלגות שונות בקשת הפוליטית, אך אין וראות שתזכה לרוב בכנסת. יש להניח גם, שוועדת החוקה, חוק ומשפט, שבה צריכה הצעה כזאת להידון, לא תוכל לקבל על עצמה "שינוי מרחיק לכת כל כך, המשנה סדרי עולם בלי הליך במליאה", כפי שאמר אמש אחד הח"כים ל"דבר".

הערב ייפגשו עם ראש הממשלה חברי סיעת המפד"ל שינסו לשכנע אותו, שהפתרון המועדף הוא שינוי חוק השבות. על־פי דברי ח"כ יוסף בורג אמש ב"מבט", יש להבין שהמפד"ל תתנגד למחיקת סעיף הלאום מתעודת־הזהות, אם ההצעה תעמוד בעינה בשעת הפגישה. ד"ר בורג סבור שאין כרגע מוצא מיידי מן הסבך, ואם תדבק ש"ס בעמדתה, לא תהיה לשר פרץ ברירה אלא לפרוש מהממשלה.

שר התקשורת אמנון רובינשטיין הביע לעומת זאת את דעתו בעד ההצעה למחוק את סעיף הלאום.

**יהדות סוג ב'**

שר הקליטה יעקב צור אמר, כי ההצעה לבטל את רישום הלאום משרתת את מי שרוצים להוציא את היהדות הרפורמית והקונסרבטיבית אל מחוץ לגדר ורואים בה יהדות סוג ב'. לדבריו, אם תתקבל הצעתו של שר הפנים, יהפוך מרשם האוכלוסין למאגר של רשימות שחורות שיעמדו לרשות הרבנות כדי למנוע, על פי השקפתה, חדירת יהודים שעבר גיור רפורמי אל תוך העם היהודי.

# ארבלי

(המשך מעמ' 1)

תוספת של כרבע אחוז אחיות בכל יום. לסופרת "דבר" נודע, כי בין היתר, בבתי־חולים של קופת־חולים, שקיבלו אישור לתוספת כללית של 398 תקנים לאחיות – לא הופעל אף תקן אחד חדש.

שרת הבריאות ביקשה אמש מטמה האחיות לדחות לפחות בכמה ימים את הפעלת סדרי העבודה החדשים ולאפשר לה להגיע לסיכומים עם האוצר לגבי המימון הדרוש. האחיות השיבו, שהן מפעילות מהבוקר את סידור העבודה החדש, גם אם פגישת השרה עם שר האוצר תסתיים בהחלטות מעשיות לפתרון העניין, תהיינה האחיות מוכנות להקפיא לתקופה קצרה את סדרי העבודה החדשים, כולל ההסעות לעבודה וממנה. במקרה שהפגישה תסתיים בלא כלום, יופעלו סדרי העבודה החדשים באופן חד־צדדי, והדבר יגרום לשיבושים קשים בעבודת בתי־החולים.

לטענת האחיות, שום דבר אינו מבוצע מסעיפי ההסכם הנוגעים לתנאים הפיסיים הכלולים בנוסף להטבות גם סיוע בגיוס, במימון מעונות לילדי האחיות ועוד. העלות של סעיפי ההסכם בעניין התנאים הפיסיים היא כ־9.5 מיליון ש"ח, ובכל הדיונים שהיו בימים האחרונים סירב משרד האוצר בתוקף לתת את המימון הדרוש ומוכן להקציב כמיליון ש"ח לשנה בלבד.

**סוגרים מחלקות**

במקביל הודיעו אמש רוב מנהלי בתי־החולים בפריפריות, כי הם נאלצים לסגור חלק ... מראשית ... מעט הצ... למקרי ... החופים ... רובם ב... הבריאות ... צוות ... שדנו ב... הרחופי ... הגיעו ל... היתה ... הבריא... הפגיש... נסים. ... ביטול ... שסנה ... הממש... שיתער... המאיים ... הממשל... לשרת ... בכובד ... פגישת ... תתקיים ... הממשל...

גי... הה... הה... הב...

(ע). – ... אתרדות ... לכלית ... צר" – ... כות ... יצאתו ... עשייתי ... גילרמן ... ביעות, ... כי "ה... וסדרותי, ... יהן סולל ... סי רגל ... קשה מן המ... ארים למען ... בהתייחסו לה... האיגודים המקצועיים בהסתדרות חיים הברפלד, שמשה נסים הוא שר אוצר מסוכן, אמר גילרמן כי "הברפלד עצמו מהווה סכנה להסתדרות ולמשק העובדים".

**תגובת ההסתדרות**

דובר ההסתדרות הגיב בחריפות על דבריו של גילרמן: "אלה דברי הבל ורשעות של אדם שחצן ומתנשא. הדברים שאמר נדחים בשאט נפש ואינם ראויים להתייחסות עניינית ותגובה מצד איש ציבור, המתיימר לייצג ולשתף את הארגון השולי שלו בהידברות עם הממשלה וההסתדרות על תוכנית כלכלית חדשה" – אמר דובר ההסתדרות.

| | |
|---|---|
| פלורין הולנדי | [illegible] |
| פרנק שוויצרי | 0.9227 |
| כתר שוודי | 0.2202 |
| כתר נורווגי | 0.2025 |
| כתר דני | 0.2042 |
| דולר קנדי | 1.0761 |
| דולר אוסטרלי | 0.9884 |
| ראנד דרום אפריקני | 0.6871 |
| 10 פרנקים בלגיים | 0.3712 |
| 10 שילינגים אוסטריים | 1.0986 |
| 1000 לירטות | 1.1093 |
| לירה אירית | 2.0961 |
| 100 פזטות ספרדיות | 1.1363 |
| יחידת מטבע אירופית | 1.6040 |
| דינר ירדני | 4.1277 |
| 10 לירות לבנוניות | 0.1789 |
| לירה מצרית | 0.7869 |

בית הדירות ברחוב הרצוג 23 בגבעתיים. (צילום: יונתן סלינגר)

# קצר חשמלי גרם לדליקה

(המשך מעמ' 1)

שריפה בבית הדירות בו הוא מתגורר. השכן סיפר, כי חשב בתחילה שמדובר בברד וכשיצא לחדר המדרגות, הבחין באש העולה מפירי־ארונות החשמל העובר מן הקומה הראשונה ועד הקומה השמינית של בניין הדירות. השכן הזהיר, כי בבניין יש מכלי דלק וגאז וכי אין פתחי מילוט או מדרגות נוספות למדרגות הקיימות.

**דלתות הפלדה מנעו האש**

דיירי בית הדירות התעוררו משנת הבוקר והחלו להימלט מן הבתים, אולם מעטים הצליחו בכך בלא עזרת מכבי האש. תוך זמן קצר התברר, כי כל הדירות, עם דלתות פלדה – אטומות לחדירת אש. המנעול, אמנם, נמס מן החום העצום ששרר בחדר המדרגות, אך האש לא חדרה.

בדירות שבהן היו דלתות עץ פרצה האש. האש חדרה לבית משפחת ארואסטי שבקומה השמינית וכילתה את תכולת הבית.

בסביבות השעה 5.10 לפנות בוקר הגיעו למקום מכונות כיבוי מתחנות רמת־גן גבעתיים ובני־ברק, שהחלו לכבות את האש. לכבאים התברר תוך פרק זמן קצר, כי אירע קצר בארון חשמל, שגרם לדליקה לאחר שהאש נגעה בדלתות העץ של הארון. כיוון שארונות החשמל מחוברים זה לזה פרצה דליקה לאורך כל הפיר ופיח ועשן עלו מהבניין.

הכבאים הזעיקו למקום ניידת משטרה וניידות של מגן דוד אדום רק בשעה 5.30. שני אמבולנסים ורופא מתחנת עזרה ראשונה ניידת הגיעו למקום.

רק סמוך ל־6.30 – למעלה משעה מרגע התקבל ההודעה על הדליקה – פרצו הכבאים את דירת בני משפחת ארואסטי. אחד הכבאים יצא לחדר המדרגות וצעק: נפגעים, תזמינו עוד אמבולנסים.

בעקבות כך זרמו לבית הדירות 20 אמבולנסים – 14 אמבולנסים רגילים ו־6 ניידות טיפול נמרץ ותחנת עזרה ראשונה ניידת (תער"ן). הניידות הגישו עזרה לנפגעים שחולצו. הטיפול הראשוני כלל הזרקה לנפגעים וטיפולים למניעת נזקי־עשן וכוויות. שני כבאים נפגעו מהעשן ומכוויות קלות. תחנת העזרה הראשונה פעלה במקום עד הצהריים.

שלושת ילדי משפחת ארואסטי ואבי המשפחה נתגלו ללא רוח חיים והאם נתגלתה כשהיא פצועה קשה.

**מנוף ענק**

האתר הואר בזרקורי ענק ומנוף ענק חילץ מן הקומות העליונות אנשים שנלכדו בדירות. צוותי העזרה הראשונה, שיצאו לחלץ פצועי־עשן, נפגעו מעשן ופונו. מספר אנשים נקלעו למצב של היסטריה, והיה צורך לחלצם במהירות. שכנים שהיו במקום סייעו לצוותים לחלץ אנשים מן המקום.

בקומה השמינית נלכדו בני משפחת צמח, בקומה השביעית נלכדו 5 אנשים ובקומה השלישית התעלפו שלושה איש. על הדירות שדייריהם פונו ללא פגע נתלו פתקים: "עזבו בשלום", וזאת כדי להרגיע את השכנים, שחיפשו דיירים שנפגעו. חדר המדרגות נותר מפויח והדלתות פרוצות, לאחר שהכבאים קרעו אותן ממקומן בנסיון לחלץ דיירים.

אחת השכנות רחל מיאנו סיפרה: "היינו הראשונים שהתעוררנו. אנחנו גרים בקומה הראשונה. שמענו רעש כאילו זורקים זבל בארובה. היו פיצוצים. לא הבנתי מי מוציא זבל בשעה כזאת. פתאום הדלת הזדעזעה. חדר המדרגות היה בלהבות. הדלת נטרקה ואנחנו נשארנו בחוץ. צעקנו לעזרה ושכנים ממול התקשרו למשטרה".

רמי כהלון, מפקח כבאות ארצי במשרד הפנים, סיפר כי המנוף שהובא למקום הגיע רק לקומה השישית. "התחלנו להוריד אנשים דרך סולמות מחזית הבניין. בתוך הבניין הכבאים ואנשי מד"א סחבו נפגעים בידיים באלונקות", תיאר כהלון.

**תקלה בחוטי החשמל**

אחד הכבאים סיפר, כי נכנס לדירה וראה אנשים ללא הכרה. "הנשמנו אותם במערכת נשימה שלנו ופתחנו את חלונות הדירה. כשהגיעו אנשי הטיפול של מד"א, הם המשיכו את הטיפול בהם. עברנו מדירה לדירה, שאלנו שכנים אם יש אנשים בדירות ובעזרת רמקולים הודענו לאנשים שילכו לחלונות וישימו מים על הפנים. הכיבוי היה מהיר מאד".

עד כה, למרות ההסברים, לא ברור מה היתה הסיבה המדוייקת לדליקה. נראה, כי מקורה בתקלה בחוטי החשמל שבארונות החשמל. מומחים לדליקות ואנשי חברת החשמל בדקו את הבניין. חברת החשמל גם ניסתה לחבר את הכבלים, שנותקו בשעות הבוקר. עוד שעות ארוכות לאחר האסון התגודדו סביב הבניין אנשים רבים והוצבה שמירה על הדירות שנותרו פרוצות.

במגן דוד אדום מסיקים מסקנות לגבי פינוי נפגעים וגם היום יידון הדבר במד"א באריכות רבה. הובעה ביקורת על כך, שההודעה למגן דוד אדום הגיעה מאוחר בהשוואה להודעה למכבי האש.

# מדינות ערב לא צופות תזוזה בעקבות ביקור מרפי באיזור

מאת דן אבידן, סופר "דבר" לענייני ערבים

מדינות ערב ואושיף אינן צופות כל התקדמות במאמצים לקדם את התהליך המדיני במזרח התיכון בעקבות שליחותו הקרובה של המתווך האמריקאי ריצ'ארד מרפי הרשות להשגת הסדר. לפי מקורות אלה מטרת ביקורו תהיה לבדוק האם חלה התקרבות בעמדות המדיניות של ישראל, מצרים וירדן וכן לפעול לשיפור מעמדה של ארה"ב באיזור, שנפגע בעקבות חשיפת פרשת מכירת הנשק מארה"ב לאיראן.

הערבים הפרגמאטיים.

אמצעי ההסברה הירדנים תקפו בסוף השבוע את שליחות התיווך של מרפי בטענה שהיא תחבל במאמצים הנעשים עתה בזירה הערבית במטרה להביא להצלחת כינוס מנהיגי המדינות המוסלמיות, ... בכווית בסוף החודש

אנו ...
על פטירת חברנו היקר
**חיים גרזון**
הלויה תתקיים היום יום ראשון ג' טבת תשמ"ז 4.1.87
בשעה 14.30
**המשפחה ובית גבת**

יקירנו
**בנימין הילמן ז"ל**
איננו
הלוויה תתקיים מחר, יום שני, ד' בטבת תשמ"ז 5.1.87 בשעה 11.00 לפני הצהריים בבית העלמין בכפר־סמיר חיפה.
אוטובוס יצא בשעה 10.50 מבית המנוח רחוב הציונות 57, נווה־שאנן, חיפה.
המתאבלים: אשתו: שרה
בנו: ד"ר אהרון גיל וב"ב
אחיו, אחותו ומשפחותיהם
ויתר בני המשפחה

**לאתי בורג ולמשפחתה**
משתתפים באבלכם הכבד
במות האב
**יצחק מורנו ז"ל**
**בית מסדה**

## נימוסין והליכות

לראשונה מאז נכנס לתפקידו לפני כ־3 חודשים הלך ראש הממשלה יצחק שמיר לשוחח עם מנחם בגין (בתמונה). השיחה נמשכה כ־¾ שעה ומקורביו של שמיר הגדירו אותה כשיחת נימוסין שעסקה גם בענייני היום. „שמיר מצא את בגין" — אמרו המקורבים — „כשמצב בריאותו טוב. הוא עירני, מרבה לקרוא, ומתעניין בנעשה". עד לפגישה זו שוחח ראש הממשלה עם מנחם בגין רק בטלפון.

יוסי מלמן

## חתונת זהב

הנסיכה האם ההולנדית יוליאנה (משמאל), שזה לא מכבר ביקרה אותנו בארץ, חגגה בימים אלה את יובל ה־50 לנישואיה עם הנסיך ברנארד (מימין). עד 120.

## ילדי דובק

פסק זמן: את חופשתו מעיינים פחות נעימים ניצל מנכ"ל דובק, זיוה גהל, על־מנת להעניק 220 מלגות לילדי העובדים במפעל, בטקס השנתי המסורתי המתקיים במפעל דובק בבני־ברק. „עד היום נתנו ממלגות הקרן למעלה מ־2000 ילדים, שחלקם כבר נושאים בתארים אקדמאיים", אמר גהל. בין מקבלי המילגות השנה 193 תלמידי תיכון, 27 תלמידי אוניברסיטה ו־18 תלמידים בבתי־ספר על־תיכוניים להכשרת הנדסאים ומורים.

בתמונה נראה גהל עם בנו בחברת הילדים.
צילום: אלהדר יצחק

## לקה בגרונו

זמר הרוק הבריטי אלטון ג'ון יעבור ניתוח בגרונו בסידני בשבוע הבא — כך נמסר על־ידי איש יחסי הציבור שלו בשבת. פרטים על הניתוח לא נמסרו, אולם הזמר־מלחין המולטי מיליונר אמר כי בכך יבוא הקץ לשמועות ולהשערות על מצב בריאותו, הנמשכות מזה חודשים. ג'ון (40) נאלץ לבטל קונצרט בפרת' בחודש שעבר בגלל דלקת בגרון ולאחר מכן התמוטט על הבמה תוך כדי קונצרט בסידני, לקראת סוף הסיור שלו באוסטרליה.

★

זוהי אנטואנט ג'יאנצ'ינה, בתו של מנהיג המאפיה משיקגו סאם „מומו" ג'יאנצ'ינה — כפי שהיא מופיעה בגליון פברואר של הירחון „פלייבוי", תחת הכותרת „נסיכת המאפיה". אנטואנט לא שכחה להבטיח כי אם היתה מצטלמת ל„פלייבוי" כשאביה עוד היה בחיים — זו הפעם עצמו לא היה נשאר חי.

## עכשיו — גם בדימונה

מחוזה יוצאת דופן של המקהלה הלאומית של סקוטלנד איפשרה אמש לתושבי העיר דימונה לחזות, אולי—לראשונה בחייהם, בגברים לבושים בחצאיות. המקהלה, שתשתתף בשבוע הליטורגיקה בירושלים, נעתרה לבקשה מיוחדת של „המגבית הישראלית המאוחדת". ראשי המגבית בבריטניה ביקשו לציין באמצעות ההופעה האמנותית את מעורבות יהדות ארצם התורמת לפרויקט התחדשות השכונות בעיר. הסקוטים שילבו בהופעתם במתנ"ס המקומי שירי עם סקוטים ושירי נשמה כושיים, והספיקו אף להתארח בבתי תושבי העיר. את תשומת הלב הרבה ביותר משך רוברט ואלאס (בתמונה) שהפליא לנגן על חמת החלילים.

## המטכ"ל של ניצן

ב„פרלמנט" של ראשל"צ מתלוצצים על כך שראש העירייה מאיר ניצן הופך אותה ליחידה צבאית. ניצן, תא"ל במילואים, מינה לאחרונה דובר חדש לעירייה במקומו של יחזקאל שוהם שהלך להיות עוזרה של שרת הבריאות שושנה ארבלי־אלמוזלינו. הדובר החדש, אריה (ישראל) בנטן בן ה־49, הוא יליד ראשון שסיים את שרותו בצה"ל בדרגת אל"מ, מילא תפקידים פיקודיים שונים ביחידות שדה ושירת גם כסגן דובר צה"ל. בימים אלה פורש מעבודתו בעירייה המנכ"ל שלמה אבוטבול. העירייה פירסמה מכרז למשרה. ניצן, המודע למצבם המתוסכל של קצינים בכירים שסיימו את שרות הקבע שלהם בצה"ל, פנה בד בבד לענף הסגל והודיע על קיומו של המכרז. 15 קצינים מדרגות סא"ל עד תא"ל כבר התענינו במשרה.

דני בדקוני

## בוא ליריד

הפדיון הכללי של יריד התעשיה הקיבוצית השביעי, שנסתיים בסוף השבוע החולף, הגיע ל־1.8 מיליון דולר, מעל ומעבר למשוער. ביריד השתתפו 100 מפעלי תעשיה קיבוציים, אזוריים וענפים קיבוציים שונים שאינם ענפים חקלאיים. כמו בשנים קודמות, גם הפעם בלטו ביריד בעיקר מפעלי הבשר והמזון, אולם מרבית הפדיון היה דווקא למפעלי הטקסטיל, הפלסטיקה ומוצרי הבית. לפי הערכות ההנהלה ביקרו השנה ביריד, שנערך בשני חלקי הדיזנגוף סנטר, למעלה מ־250,000 איש. בעקבות הצלחת היריד, שהיה השביעי במספר, תשקול עתה הנהלת איגוד התעשיה הקיבוצית אפשרות לערוך ירידים גם במקומות אחרים בארץ.

שי לחייל: הרמטכ"ל משה לוי (מימין) העניק ביום שישי תמריץ „גלילי" לגיורא זייד (משמאל), אחד מותיקי הלוחמים בגליל, כאות הוקרה על שרותו הבטחוני הממושך בגליל ובצפון. בטקס השתתפו גם אלוף (מיל) רחבעם זאבי וכן כמה מותיקי הלוחמים בצפון הארץ. צילום: יוסי רייף



מפכ"ל המשטרה, רב־ניצב דוד קראוס, אורח מערכת „דבר":

# שוק הסמים בארץ 700 מיליון ד' בשנה והנגע פוגע במנגנונים הרגישים ביותר

מאת סופר „דבר"

היקף העסקים בשוק הסמים הישראלי מגיע לסכומים שבין 500 ל־700 מיליון דולאר בשנה – על כך סיפר ביום ו' מפכ"ל המשטרה, רב־ניצב דוד קראוס, שהיה אורח מערכת „דבר". הוא אמר כי המשטרה תכריז על שנת 1987 שנת המאבק בסמים הקשים. עבירות הסמים במדינה הן חמורות ביותר, והסמים הקשים חודרים למנגנונים הרגישים ביותר במדינה.

„הטיפול בבעיית הסמים חייב להיות טיפול מערכתי, כיוון שאין זו רק בעיה של משטרת ישראל אלא של מדינת ישראל כולה", אמר המפכ"ל. „המשטרה פועלת הן נגד המשתמשים בסמים והן נגד הסוחרים בהם, והיא אולי המשטרה היחידה בעולם המטפלת במשתמשים, לאחר ששאר המשטרות בעולם נואשו מלטפל במשתמשים והן מתרכזות בעיקר בסוחרים.

**מחיקת תקנים**

המפכ"ל סיפר, כי משרד האוצר הציע למשטרת ישראל למחוק 500 תקנים בלתי־מאויישים במשטרת ישראל, ובתמורה יינתן למשטרה סיוע כספי, שיכסה את חובותיה לרשויות שונות. אולם המפכ"ל הודיע למשרד האוצר ולשרי הקבינט הכלכלי, כי הוא דוחה את הצעת האוצר, כיוון שהמשטרה אינה יכולה לוותר על דרישותיה לגבי גיוס שוטרים כדי להשלים את התקנים.

המפכ"ל ציין כי בעיותיה הכלכליות של המשטרה חמורות ביותר, ויש רשויות מקומיות המאיימות לפתוח בהליכים לעיקול כספי תחנות משטרה שלא שילמו את מסי הארנונה.

**אלימויות שוטרים**

המפכ"ל סיפר, כי במחוזות הפרקליטות ברחבי הארץ ממתינים ביום לטיפול 400 תיקים פליליים נגד שוטרים, ותהליך עינוי הדין מגיע עד ארבע שנים לתיק. „לפני עשרה ימים", סיפר, „העליתי לפני גורם מסויים הצעה לגייס שני משפטנים, על חשבון המשטרה, כדי לסייע לפרקליטות לטפל בתיקים אלה.

המפכ"ל סיפר, כי המשטרה הציעה לצרף איש ציבור לבית־הדין למשמעת של המשטרה, וכבר הורכבה רשימה של כמה מאות אנשי ציבור מתאימים, אך ההצעה עדיין לא אושרה, שכן היא כרוכה בחקיקה בכנסת.

בינתיים גוייסו למשטרה שישה גימלאים של המשטרה והם מסייעים בחקירת תלונות נגד שוטרים.

**חקירת אנשי ציבור**

בנושא חקירת אנשי ציבור אמר המפכ"ל, כי תפקידה של המשטרה לחשוף את האמת ולא לשפוט את אנשי הציבור. חשיפת האמת איננה חייבת להיעשות בברוטאליות ובצורה "דראמאטית". „אני למשל הבעתי את מורת רוחי בפני אנשי היחידה הארצית לחקירות הונאה על כך שהגיעו בשעה 6.30 בבוקר לביתו של גיורא גזית מנכ"ל בנק הפועלים, כדי לחקור עבירות שנעברו לפני שלוש שנים," אמר.

מפכ"ל המשטרה רב־ניצב דוד קראוס בביקורו בבית „דבר", עם עורכת „דבר" חנה זמר. צילום: י.פ.פ.א.

# ישראל מכחישה הטלת מצור ימי על ג'וניה – אבל תבצע „פעולות מנע"

מאת טלי ליפגר והן אבידן, סופרי „דבר"

חיל הים איננו מטיל מצור ימי על ג'וניה, ואולם נראה כי ישראל עושה מאמץ מרוכז לפגוע בתהליך התבססותם של מחבלים פלשתינים בלבנון ולאותת לכל הגורמים המשתתפים עמם פעולה כי היא נחושה בדעתה לא לאפשר שותפויות כאלה - כך מסרו מקורות צבאיים.

גם שר החוץ שמעון פרס הכחיש אמש כי הוטל מצור ישראלי על נמל ג'וניה, אך אמר כי כל אימת שמגיעות ידיעות על תנועת מחבלים או נשק – נוקטת ישראל פעולות־מנע.

במהלך סוף השבוע לא הפליגו כל הנראה ספינות הנוסעים בקו לארנקה־ג'וניה וניכרת מתיחות אצל כל הצדדים לקראת התפתחויות אפשריות. ישראל, באמצעות חיל הים וכצינורות אחרים, הבהירה ביום ו' כי לא תאפשר שימוש בקו הנוסעים הזה למעבר מחבלים ללבנון.

האניות „סאני בוט" ו„אמפרס" (שמשקל כל אחת למעלה מ־3500 טונות ויכולת הובלה של 400 נוסעים), הנושאות דגל קפריסאי מפליגות בקו לארנקה־ג'וניה פעמים ביום. בשבועות האחרונים הובהר, כי בהפלגות המסחריות הללו נושאות הספינות מחבלים בדרכם ללבנון.

לחברה בלארנקה נמסרו מטעם ישראל מספר אזהרות. כבר לפני חודש עצרו ספינות חיל הים את אחת משתי האניות והבהירו כי ינקטו אמצעים להורדת המחבלים מן האניה.

ביום ו' בבוקר עצרו ספינות טילים של חיל הים את האניה „סאני בוט". הכוונה לא היתה להשתלט על האניה או לבצע בה חיפוש, אלא רק לאלץ את רב החובל להוריד לספינות את המחבלים שהיה ידוע על הימצאותם על סיפונה, או לחייבו לחזור ללארנקה.

רב החובל סירב להוריד לסטי"ל הישראלי את המחבלים ובחר לחזור ללארנקה. ישראל שבה והבהירה, כי אין בכוונתה להטיל מצור על ג'וניה, ואולם לא תתיר תנועת האניות בקו הזה כל עוד ינוצלו להובלת מחבלים.

**תנועת האניות התחדשה**

תנועת הספנות בין נמל לארנקה לנמל ג'וניה התחדשה אמש.

רב־החובל של הספינה „סאני בוט" וכן מקורות לבנוניים טענו, שבעקבות יירוט הספינה הטיל חיל הים הסגר על נמל ג'וניה ואסר הפלגות בין נמל זה לקפריסין.

אמש הגיעה מקפריסין לנמל ג'וניה הספינה הקפריסאית „אמפרס" והפליגה אחר־כך ישירות לנמל לארנקה כשעל סיפונה כמה עשרות נוסעים לבנוניים. כמרכן הפליגה אמש הספינה „סאני בוט" מנמל לארנקה כשעל סיפונה כל 64 נוסעיה שעוכבו במשך יממה בקפריסין. ספינה זו אמורה לעגון הבוקר בנמל ג'וניה.

יירוט הספינה „סאני בוט" על ידי ספינת חיל הים עורר את רוגזן של ממשלות קפריסין ולבנון. דובר ממשלת קפריסין הגדיר פעולה זו „מעשה פיראטי" וטען שעל גבי הספינה לא היו כל לוחמים פלשתינים.

הנשיא ג'ומאייל זימן אתמול לארמונו את שגריר ארה"ב ג'ון קלי וביקש ממנו, שממשלת ארה"ב תדאג לכך שספינות של חיל הים הישראלי לא יידטו עוד ספינות קפריסאיות השטות בקו ג'וניה־לארנקה. כמו־כן פנתה ממשלת לבנון למדינות אירופיות שונות, כדי שאלה יערבו להמשך חופש השיט בין המובלעת הנוצרית בצפון לבנון לבין קפריסין.

זה מכבר ידוע, שהמיליציה הלבנונית הנוצרית בראשותו של סמיר ג'עג'ע ובגיבויו של הנשיא ג'ומאייל מאפשרת ללוחמים פלשתינים להשתמש בקו המעבורות הימי בין ג'וניה ללארנקה, כדי להגיע לאזורי המובלעת הנוצרית ולהמשיך משם לאזורי מחנות הפליטים במערב־ביירות ובדרום לבנון במטרה לתגבר שם את מערך המחבלים הפלשתינים הנלחמים נגד השיעים.

# אידן הורה להשמיד את פרוטוקול ההסכם המשולש על מלחמת סיני

מאת דרור שרביט, סופר "דבר" בבריטניה

לונדון (מיוחד ל"דבר"). – ראש ממשלת בריטניה בזמן מלחמת סיני אנתוני אידן הורה להשמיד את פרוטוקול ההסכם המשותף לבריטניה, צרפת וישראל שקדם למלחמה וסלל את פתיחתה. כך מתברר עתה עם חשיפת מסמכי הממשלה הבריטית משנת 1956.

לבריטים אין כל תיעוד של אותו הסכם היסטורי ומעורר מחלוקת, שהושג בווילה בעיירה סוור, ליד פאריס ב־24 באוקטובר 1956 בתום שלושה ימים של דיונים קשים בין שלושת הצדדים להסכם. גם בפרוטוקולים של ישיבות הקבינט הבריטי מאותה תקופה אין כל אזכור של אותו הסכם היסטורי, שכן ראש הממשלה אידן הסתיר מחברי ממשלתו את דבר קיומו של ההסכם המשולש, שאפשר את פלישתן של שתי המעצמות לתעלת סואץ, לאחר שישראל פתחה במלחמת סיני.

רמז דק על השותפות הבריטית בהסכם המשולש ניתן למצוא בדברים, שאמר אידן לחברי ממשלתו ב־23 לאוקטובר 1956, תוך כדי הדיונים שהתקיימו בסוור, ששה ימים לפני פרוץ המערכה. אידן אומר: "משיחות חשאיות שהיו בפאריס נראה שישראל לא תפתח במערכה כוללת נגד המצרים".

היה זה יום לאחר ששר החוץ הבריטי סלווין לויד ועוזרו האישי דונלד לוגן קיימו בווילה בסוור סדרת דיונים עם נציגי צרפת וישראל, שהגיעו כמעט לסף פיצוץ בשל מחלוקת על עיתוי השתתפותן של צרפת ובריטניה במערכה.

לאחר מגעים דו־צדדיים בין צרפת ובריטניה, שהתקיימו תוך כדי הוועידה בלונדון, הושג לבסוף ההסכם המשולש בערבו של ה־24 לאוקטובר, שקבע כי צה"ל יפתח במערכה נגד המצרים ב־29 באוקטובר. למחרת ישגרו ממשלות בריטניה וצרפת "פניות" לישראל ומצרים להפסיק את האש ולסוג 10 מייל מהתעלה.

עותק מההסכם המשותף נמסר לידיהם של כל אחד מהצדדים. עוזר שר החוץ, דונלד לוגן שהשתתף בכל שלושת ימי השיחות מספר היום, כי לאחר ששב עם ההסכם ללונדון ב־24 באוקטובר והציג אותו לפני ראש הממשלה, רתח אידן על שההסכם הועלה על הכתב והורה לו לשוב למחרת לפאריס ולבקש מהצרפתים להשמיד את העתק שבידיהם.

ב־25 לאוקטובר טס דונלד לפאריס יחד עם עובד נוסף במשרד החוץ. שר החוץ הצרפתי קריסטיאן פינו אמר לשניים כי אינו יכול להשמיד את העותק הצרפתי של ההסכם המשולש מאחר והישראלים כבר עזבו את צרפת עם ההעתק שלהם. השניים מסרו על כך לראש הממשלה אידן, וזה הורה מיד למשרד החוץ להשמיד את העתק ההסכם שהיה בידיהם.

# 6 חיילי צד"ל נהרגו בהתקפה מרוכזת של לוחמי „חיזבאללה"

מאת שמעון רייס, סופר „דבר" בצפון

שישה חיילי צד"ל נהרגו, שניים אחרים נפצעו ועשרות מחבלים נפגעו בהתקפה מרוכזת ומתוכננת שערכו שלשום בבוקר לוחמי הארגון השיעי „חיזבאללה" על מוצבים של צד"ל באזור ברעשית, בגזרה המרכזית של דרום לבנון, לא הרחק מגבול רצועת הבטחון.

יצויין, כי זו הפעם השלישית בשבועות האחרונים שהמחבלים עורכים התקפה המונית ומחוכמת על עמדות של צד"ל.

להערכת גורמים בדרום לבנון השתתפו בהתקפה כארבעים מחבלים והם השתמשו בכלי נשק אישיים, במצצות אר.פי.ג'י והסתייעו בהרעשה ארטילרית של מרגמות. מרבית אנשי צד"ל נפגעו במטח האש הראשון, אך עד מהרה התאוששו והחלו להשיב באש לעבר התוקפים.

במהלך הקרב השתלטו המחבלים התוקפים על שני מוצבים של צד"ל, הסמוכים לקו הגבול הצפוני של רצועת הבטחון לאחר שחיילי צד"ל נסוגו מהם, אך בשעות אחר־הצהריים, שבו אנשי צד"ל ותפסו מחדש את המוצבים, לאחר שהמחבלים ברחו מהמקום.

בשטח הותירו התוקפים שלוש גופות ונראה שרבים אחרים נפגעו ואת לפי כתמי הדם הרבים שנמצאו בשטח. בשעות הערב שלשום שרר שקט באיזור, אך מתיחות רבה שוררת משני צידי גבול רצועת הבטחון מחשש לתגובה של צד"ל או צה"ל.

גורמים בדרום לבנון העריכו בסוף השבוע, כי המחבלים עורכים התקפות אלה במגמה לכרסם במורל של צד"ל, לגרום לו אבידות כבדות בנפש ולפגוע במוראל ובתפקוד של אנשי לחד. אולם זולת הצלחות מקומיות ורגעיות, לא העלו התקפות אלו כל הישגים ממשיים לאנשי „חיזבאללה" ולארגוני מחבלים ושמאל אחרים.

# חברי שתולים נעצרו בחשד לסחר הרואין

מאת אריאל בן עמי, סופר „דבר" בירושלים

שני חברי מושב שתולים בדרום נעצרו ביום ה' בלילה בירושלים וברשותם הרואין בערך של יותר ממיליון ש"ח.

ביום ה' בלילה פרצו אנשי מחלק הסמים במשטרת ירושלים לדירה בשכונת עין כרם, לאחר חקירה ותצפית בראשות פקד דב לנדנר ומפקח גבי שמואלוב. השוטרים לכדו 23 גרם הרואין, שהוחבאו בתוך אחד מגרביו של אחד העצורים. בנוסף לשני חברי מושב שתולים, נעצרו גם בעלת הדירה, צעירה בת 30 המוכרת למשטרה.

# הנהלת „א־נג'אח": סוגרים המכללה בלי כל סיבה

מאת סופר „דבר" בירושלים

הנהלת אוניברסיטת „א־נג'אח" בשכם פרסמה אמש הודעת מחאה חריפה על הצו הצבאי, המורה לסגור את המכללה לשבוע ימים בגין ידיעות מודיעיניות על כוונה לקיים במכללה פעילות אנטי־ישראלית.

„זו הפעם הראשונה, שמענישים ציבור שלם לפני שהיה מעשה כלשהו המצדיק עונש", אמר דובר מכללת „א־נג'אח".

הצו הצבאי המורה על סגירת המכללה לשבוע ימים נמסר בסוף השבוע על ידי המושל בשכם לידי יו"ר חבר הנאמנים חכמת אל־מצרי. ההסבר לצו הוא, שבידי המושל ידיעות על כוונות להפרות סדר במכללה.

סופר „דבר" מציין, כי מאז פתיחת שנת הלימודים הנוכחית בוטלו 30 ימי לימודים ב„א־נג'אח" מסיבות בטחוניות והדבר יכביד מאוד על קיום הלימודים הסדירים במכללה.

השבוע ייפתח ללימודים הקמפוס הישן של מכללת ביר־זית, שנסגר בזמנו על פי צו צבאי בעת המהומות שהיו שם.

# קלושים הסיכויים ששווייץ תקנה ה„לביא" בגלל מחירו

מאת יוסף אלפרן, סופר „דבר" בז'נבה

ז'נבה (מיוחד ל„דבר"). – הסיכויים ששווייץ תרכוש את ה„לביא" קלושים למדי, בגלל מחירו הגבוה. דעה זו הביעו אתמול כמה עתונים מקומיים, אשר דיווחו בהרחבה על סיכת הניסוי של המטוס הישראלי.

הכתב לעייני תעופה של היומון „לה מטין" כתב, שבעוד שבישראל מעריכים את מחירו הצפוי של ה„לביא" ב־37 מיליון פראנק (22 מיליון דולאר), מחפש משרד ההגנה של שווייץ מטוס יירוט, שמחירו ינוע בין 20 ל־27 מיליון פראנק.

כידוע, בכוונת שווייץ להחליף במהלך שנות ה־90 את 75 מטוס ה„מיראז' 2000", „אף־16", „הורנט" (מתוצרת ארה"ב), „אף־20" ו„גריפן" (מתוצרת שוודיה).

נמסר, כי אחת ממטרות ביקורו של שר הבטחון יצחק רבין בשווייץ באביב שעבר היתה לשכנע את משרד ההגנה השווייצי לרכוש את ה„לביא".

ה„טיימס" הלונדוני:

# פרס מרכך את תדמית ישראל ביחס לפלשתינים

מאת דרור שרביט, סופר „דבר" בבריטניה

לונדון (מיוחד ל„דבר"). – ישראל מרככת את תדמיתה הבין־לאומית באמצעות נקיטת עמדה מתונה יותר כלפי אש"ף והכרה בזכויות הלגיטימיות של הפלשתינים בעוד שסוריה מודגשת כאויבת העיקרית של ישראל בעתיד. כך טוען ה„טיימס" הלונדוני, המשיך את המדיניות החדשה לשר החוץ שמעון פרס.

העתון מוסר בהקשר לכך, כי צה"ל בוחן עתה דרכים חדשות להתגבר על מהומות בשטחים ללא צורך בשימוש באש חיה, זאת לאחר שמדיניות ערב השינוי השגים הסברתיים בשל מותם של ארבעה פלשתינים ופציעתם של 21 אחרים במהלך המהומות שהיו בשטחים בחודש הקודם.

לדברי העתון, מתרכזת בניית התדמית החדשה בהצעתו של שר החוץ שמעון פרס בהצגת ישראל כשוחרת שלום בדרך של משא ומתן. הקו החדש כולל רעיונות שקודמו על־ידי פרס בהיותו ראש ממשלה, ומדובר בהכרה בקיום „העם הפלשתיני" והסכמה שייקח חלק בשיתוף בין־לאומי להשגת שלום.

העיתון מציין, כי צה"ל מפתח עתה כדורי גומי, שניתן יהיה לירותם למרחק רב יותר מאשר יידוי אבנים בנוסף למגינים מיוחדים לחיילים, כך שיקטן הצורך בשימוש באש חיה לפיזור מהומות בשטחים.

# 360,000 ד' תמורת מכתבו של ג'פרסון על האנטישמיות

מכתב בן 168 שנה, שכתב נשיאה השני של ארה"ב, תומאס ג'פרסון, ובו גינוי של תופעת האנטישמיות, נמכר בניו־יורק תמורת 360,000 דולאר, במכירה פומבית שארגנה חברת "סותבי". זהו הסכום הגבוה ביותר ששולם אי־פעם תמורת מסמך נשיאותי כלשהו בהיסטוריה של ארה"ב. הרוכש, שביקש להישאר בעילום שם, מסר כי בדעתו לתרום את המכתב למחיאון של "ישיבה יוניברסיטי" בניו־יורק לכבוד תגיגות 100 שנה להקמת האוניברסיטה.

שווי המכתב וכו תגובת ג'פרסון לכתב־יד ששלח לו הדיפלומאט העתונאי היהודי מרדכי נח, הוערך בקטלוג "סותבי" ב־25,000־35,000 דולר. ג'פרסון כתב אותו במאי 1818, לאחר שקיבל מנח מכתב והעתק בטקס הקדשת בית־הכנסת "שערי ישראל" בניו־יורק. במכתבו מציין הנשיא האמריקאי, כי תולדות העם היהודי סיפקו לעולם דגם של רוח אי־הסובלנות הדתית השלטת בעולם. לדבריו, חוקיה של ארה"ב הם היחידים העשויים לחסן את היהודים מפני האנטישמיות. ג'פרסון הציע לנטרל את האנטישמיות על־ידי חינוך בני הנוער והצגת היהודים כשווים מול שווים עם נוער אחר בארה"ב.

דובר ה"ישיבה יוניברסיטי", סם הרשטיין, אמר כי האוניברסיטה ביקשה לרכוש בעבר את המכתב וכי הוא מקווה כי התורם האלמוני אכן יעמוד בהבטחתו.


ההסתדרות הכללית של העובדים בארץ ישראל
הוער הפועל

המרכז לתרבות ולחינוך

| הרשות המרכזית לחינוך רעיוני | המכון לחינוך רעיוני | ביה"ס לפעילים ע"ש ז. ארן |
|---|---|---|

**בית ספר למרצים בכירים בנושא תנועת העבודה**

**עומד להפתח בתל־אביב בחודשים הקרובים.**

המעונינים, חברי ההסתדרות הכללית, בעלי השכלה על תיכונית ונסיון בהדרכה והרצאות, מתבקשים לפנות בכתב ולצרף קורות חיים ופרטים אישיים, למכון לחינוך רעיוני, רח' ארלוזורוב 93 תל־אביב.

למסיימים בהצלחה תוענק תעודה מטעם בית־הספר.

בדבר פרטים נוספים אפשר לפנות גם לטלפון 03-431533.



**יש עוד סיבה לחטוף אבוקדו**

1.85 ש"ח לק"ג
מחיר מירבי לצרכן
המבצע על זני אטינגר ופוארטה

קח פרי ותהיה לי בריא!

**מבצע אבוקדו ברשתות:**
קו-אופ והיפר קו-אופ, שופרסל והיפרכל.
רשת היפרשוק תנובה
ובחנויות נוספות שיצטרפו למבצע.

מועצת הפירות (ייצור ושיווק)

# מדינת ישראל

## משרד התעשיה והמסחר

### מחירים מרביים לזיתים, חומרי ניקוי, חומרי רחצה וחיטוי, חיתולי מכנס ומשקאות קלים בתוקף מיום ג' בטבת תשמ"ז (4.1.87)

**זיתים**

| שם המצרך | המשקל בגרמים | האריזה | המחיר בשי"ח במכירה לצרכן כולל מע"מ | המחיר בשי"ח במכירה לצרכן באזור אילת |
|---|---|---|---|---|
| זיתים ירוקים מגבילה גדול מתוצרת בית השיטה | 600 | פחית | 1.87 | 1.57 |

**חומרי ניקוי**

| שם המצרך | היצרן | תאור המצרך | המחיר בשי"ח במכירה לצרכן כולל מע"מ | המחיר בשי"ח במכירה לצרכן באזור אילת |
|---|---|---|---|---|
| אבקת כביסה | ויסקי | טיש 1.5 ק"ג קופסה | 4.45 | 3.76 |
| אבקת כביסה | ויסקי | ביומט 3 ק"ג שקית | 12.13 | 10.24 |
| אבקת כביסה | ויסקי | טיש 3 ק"ג שקית | 8.90 | 7.53 |
| אבקת כביסה | ויסקי | טיש 5 ק"ג שקית | 13.55 | 11.45 |
| אבקת כביסה | ויסקי | טיש 10 ק"ג שקית | 25.79 | 21.79 |
| אבקת כביסה | ויסקי | שכשוכש 3 ק"ג מזוודה | 13.64 | 11.52 |
| אבקת כביסה | ויסקי | ביומט 3 ק"ג מזוודה | 13.43 | 11.35 |
| אבקת כביסה | ויסקי | ביומט 5 ק"ג שקית | 19.78 | 16.72 |
| אבקת כביסה | ויסקי | תינוקלין 3 ק"ג שקית | 12.25 | 10.37 |
| אבקת כביסה | ויסקי | תינוקלין 3 ק"ג מזוודה | 13.43 | 11.37 |
| אבקת כביסה | ויסקי | קלין שמש 1 ק"ג שקית | 2.20 | 1.86 |
| אבקת כביסה | שמן | אוד 750 גרם קופסה | 2.16 | 1.82 |
| אבקת כביסה | שמן | ביואוד 750 גרם קופסה | 2.51 | 2.13 |
| אבקת כביסה | נקה | דינקה 5 ק"ג שקית | 9.61 | 8.13 |
| אבקת כביסה | יצהר | 1.5 ק"ג שלגית | 4.86 | 4.12 |
| אבקת כביסה | יצהר | 3 ק"ג שלגית | 9.37 | 7.92 |
| משחת כלים | ויסקי | קלין 1 ק"ג גביע | 2.48 | 2.10 |
| משחת כלים | ויסקי | קלין 2 ק"ג שקית | 4.21 | 3.56 |
| משחת כלים | שמן | אמה לימון 1 ק"ג גביע | 2.56 | 2.17 |
| משחת כלים | שמן | אמה לימון 3.5 ליטר דלי | 8.38 | 7.08 |
| משחת כלים | עץ הזית | הופ 1/2 ק"ג | 1.36 | 1.14 |
| משחת כלים | סוכים | קלפון 1 ק"ג גביע | 2.28 | 1.93 |
| נוזל ניקוי כלים | ויסקי | רג "36" 1 ליטר | 3.10 | 2.63 |
| נוזל ניקוי כלים | נקה | פי "ל" 1 ליטר | 4.41 | 3.73 |
| נוזל ניקוי כלים | עץ הזית | ליטונית 1 ליטר | 3.32 | 2.81 |
| נוזל ניקוי כלים | סוכים | שמפו כלים 36% | 3.84 | 3.25 |
| נוזל רחיצת רצפות | שמן | ריצפלא 1 ליטר | 1.77 | 1.51 |
| נוזל רחיצת רצפות | סוכים | רצפון 1 ליטר | 1.59 | 1.35 |

**חומרי רחצה וחיטוי**

| שם המצרך | היצרן | תאור המצרך | המחיר בשי"ח במכירה לצרכן כולל מע"מ | המחיר בשי"ח במכירה לצרכן באזור אילת |
|---|---|---|---|---|
| סבון | שמן | הדאר 100 גרם | 0.88 | 0.74 |
| סבון | שמן | עדין 100 גרם | 0.61 | 0.52 |
| סבון | עץ הזית | קאפרי 140 גרם | 0.70 | 0.60 |
| סבון | יצהר | סם זית 100 גרם | 0.61 | 0.52 |
| סבון | יצהר | סם זית 180 גרם | 1.22 | 1.04 |
| סבון | יצהר | סם זית 5x100 | 3.06 | 2.60 |
| סבון | נקה | נקה 7 | 0.88 | 0.74 |
| משחת שיניים | שמן | פלואוריד 70 גרם | 0.98 | 0.85 |
| משחת שיניים | עץ הזית | זבריה 70 גרם | 0.96 | 0.82 |
| משחת שיניים | יצהר | סולידוקס גדול | 1.12 | 0.95 |
| משחת שיניים | יצהר | סולידוקס ענק | 1.84 | 1.56 |
| קצף גילוח | שמן | הדאר מיכל | 5.14 | 4.34 |
| קצף גילוח | יצהר | סם גילוח 2 | 3.68 | 3.11 |
| קצף גילוח | יצהר | סם גילוח רגיל | 5.11 | 4.32 |
| משחת גילוח | יצהר | סם גילוח | 1.57 | 1.34 |
| משחת גילוח | יצהר | סם ענק | 2.38 | 2.01 |

**חיתולי מכנס**

| שם המצרך | היצרן | תאור המצרך | המחיר בשי"ח במכירה לצרכן כולל מע"מ | המחיר בשי"ח במכירה לצרכן באזור אילת |
|---|---|---|---|---|
| חיתולי מכנס | הוגלה | חד פעמי עם גומי בגדלים שונים טיטולים | 11.50 | 10.00 |
| חיתולי מכנס | מוצרי נייר עמיר | חד פעמי עם גומי בגדלים שונים, סמבוקים | 11.50 | 10.00 |

**משקאות קלים**

| שם המצרך | התכולה | האריזה | המחיר בשי"ח במכירה לצרכן כולל מע"מ | המחיר בשי"ח במכירה לצרכן באזור אילת |
|---|---|---|---|---|
| גזוז "קוקה קולה" "קינלי" או "ספרייט" מתוצרת החברה המרכזית לייצור משקאות קלים בע"מ | 1.5 ליטר | בקבוק | 1.41 | 1.21 |
| גזוז "טמפו" – "קבקל" | 2 ליטר | בקבוק | 1.73 | 1.47 |
| גזוז "שופס" מתוצרת יפאורה בע"מ | 2 ליטר | בקבוק | 1.83 | 1.55 |
| גזוז קריסטל מתוצרת תבורי בע"מ | 2 ליטר | בקבוק | 1.72 | 1.46 |
| משקה קל הדרים | 65 ס"ל | בקבוק | 0.37 | 0.29 |
| משקה קל הדרים "קריסטל" מתוצרת תבורי בע"מ | 1 ליטר | בקבוק | 0.86 | 0.73 |
| משקה קל הדרים מתוצרת יפאורה בע"מ | 1 ליטר | בקבוק | 0.63 | 0.53 |

---

מדינת ישראל
משרד התעשיה והמסחר
היתר להעלאת מחירים
לפי
חוק יציבות מחירים במצרכים ובשירותים (הוראת שעה), התשמ"ו-1985

בתוקף סמכותנו לפי סעיף 7(א)(2) לחוק יציבות מחירים במצרכים ובשירותים (הוראת שעה), התשמ"ו-1985 [1], אנו קובעים:

1. מותר להעלות את המחיר של מצרך המתואר בטור ב' לתוספת המסווג בפרט המכס הנקוב לצידו בטור א', מעל למחיר הקובע, בשיעור שלא יעלה על השיעור הנקוב לצידו בטור ג'.
2. בהיתר זה –
"תעריף המכס" – התוספת הראשונה לצו תעריף המכס והפטורים ומס קניה על טובין, התשמ"ד-1985 [2];
"פרט המכס" – מספרו של הפרט בתעריף המכס.
מקום שלצידו של פרט מכס בתוספת להיתר זה צויין תאור המצרך, יחול היתר זה לגבי אותו מצרך בלבד.
3. נקבע למצרך מן המצרכים המפורטים בתוספת מחיר מרבי, לא יחולו הוראות היתר זה על אותו המצרך במכירתו לצרכן.
4. תחילתו של היתר זה ביום ג' בטבת התשמ"ז (4 ינואר 1987).

תוספת
(סעיף 1)

| טור א' פרט המכס | טור ב' תאור המצרך | טור ג' שיעור ההעלאה באחוזים |
|---|---|---|
| 33.06.3000 | משחות שיניים | 7 |
| 33.06.4000 | משחות גילוח | 7 |
| 34.01 | סבונים | 6 |
| 34.02 | חומרים אורגניים פעילי שטח שהם תכשירים לכביסה ולניקוי | 6 |
| 48.21.9990 | חיתולי מכנס חד פעמיים, מנייר | 10 |

אריאל שרון
שר התעשיה והמסחר

משה נסים
שר האוצר

---

מדינת ישראל
משרד התעשיה והמסחר
היתר להעלאת מחיר
לפי
חוק יציבות מחירים במצרכים ובשירותים (הוראת שעה), התשמ"ו-1985

בתוקף סמכותנו לפי סעיף 7(א)(2) לחוק יציבות מחירים במצרכים ובשירותים (הוראת שעה), התשמ"ו-1985 [1], אנו קובעים כי מותר להעלות את המחיר של משקאות קלים בלתי כהליים לרבות מי סודה המסווגים בפרט 22.01 לתוספת הראשונה של צו תעריף המכס והפטורים ומס קניה על טובין, התשמ"ד-1985 [2], בשיעור שלא יעלה על 4 אחוזים מעל מחירם הקובע.

היתר זה לא יחול על משקאות קלים שנקבע להם מחיר מרבי במכירתם לצרכן.
תחילתו של היתר זה ביום ג' בטבת התשמ"ז (4 ינואר 1987).

אריאל שרון
שר התעשיה והמסחר

משה נסים
שר האוצר

---

מדינת ישראל
משרד התעשיה והמסחר
היתר להעלאת מחירים
לפי
חוק יציבות מחירים במצרכים ובשירותים (הוראת שעה), התשמ"ו-1985.

בתוקף סמכותנו לפי סעיף 7(א)(2) לחוק יציבות מחירים במצרכים ובשירותים (הוראת שעה), התשמ"ו-1985 [1], אנו קובעים כי מותר להעלות את המחיר של זיתים משומרים או כבושים המסווגים בפרט 20.01.1000 לתוספת הראשונה של צו תעריף המכס והפטורים ומס קניה על טובין, התשמ"ד-1985 [2], בשיעור שלא יעלה על 25 אחוזים מעל מחירם הקובע.
היתר זה לא יחול על זיתים שנקבע להם מחיר מרבי במכירתם לצרכן.
תחילתו של היתר זה ביום ג' בטבת התשמ"ז (4 בינואר 1987).

אריאל שרון
שר התעשיה והמסחר

משה נסים
שר האוצר

---


# למכירה משק חקלאי

למכירה משק מס' 75 באחיטוב, הכולל דירה, סככה ו-28 דונם קרקע. הצעות בצירוף ערבות 10% תוך 30 יום תוגשנה אל: אסף נמרוד, עו"ד מרח' הרצל 54, נתניה. טלפונים: 053-91139 053-614892. המכירה כפופה לאישור ראש ההוצאה לפועל.

אסף נמרוד, עו"ד כונס נכסים



# מנת דם חיים לאדם

לתרומת דם פנה לסניף מגן דוד אדום הקרוב.


---

מדינת ישראל
חוק התכנון והבניה תשכ"ה-1965
מרחב תכנון מקומי לודים
הודעה בדבר הפקדת שינוי תכנית מפורטת

נמסרת בזה הודעה בהתאם לסעיף 89 לחוק התכנון והבניה תשכ"ה-1965, כי במשרדי הועדה המחוזית המשותפת לתוכניות איחוד וחלוקה מחדש בקרקע חקלאית למחוזות חיפה והמרכז ברח' המסגר 44 ת"א ובמשרדי הועדה המקומית המשותפת לתכניות איחוד וחלוקה מחדש בקרקע חקלאית למחוז המרכז ברח' המסגר 44 ת"א ובמשרדי הועדה המקומית לתכנון ולבניה לודים
מופקד שינוי תכנית מפורטת הנקרא תכנית מפורטת מס. משמ/39 (גז) – כפר דניאל והסביבה שינוי לתכנית מפורטת מס. גז/4/416.
ביחד עם התשריט המצורף אליו.
ואלה הם השטחים הכלולים בשינוי התכנית: 3,335 דונם
גושים בשלמות: 4451-4453, 4457-4459
גושים בחלקים: 4003-4007, 4023, 4455, 4456, 4460-4462, 4472, 4473, 4627, 5551, 5552
ואלה עיקרי הוראות שינוי התכנית:
א. רשום אדמות כפר דניאל והסביבה בספרי המקרקעין, לפי התשריט.
ב. בטול גושים קיימים ובטול ואחוד חלקות קיימות בהתאם למצב הקיים והפתוח בעתיד.
ג. קביעת יעודים ואזורים.
ד. בטול דרכים קיימות והתוויית דרכים חדשות.
ה. בטול מקרקעי ייעוד.
ו. בטול הוראות תכניות קודמות בכל הנוגע לחלוקת השטח לצרכי רשום.
כל המעוניין בשינוי התכנית רשאי לעיין בו ללא תשלום בימים ובשעות שהמשרדים האמורים פתוחים לקהל.
כל המעוניין בקרקע, בנין או בכל פרט תכנוני אחר הרואה את עצמו נפגע על ידי שינוי התכנית וכן מהנדס הועדה המקומית שמרחב התכנון שלה כלול בתחום התכנית או גובל אותו רשאי תוך חודשיים מיום פרסומה של הודעה זו ברשומות, להגיש התנגדות לשינוי התכנית במשרדי הועדות המקומיות האמורות.

יעקב דש
יו"ר הועדה המחוזית המשותפת לתכניות איחוד וחלוקה בקרקע חקלאית למחוזות חיפה והמרכז

כ"ג בכסלו התשמ"ז
25.12.1986

---

מדינת ישראל
חוק התכנון והבניה תשכ"ה 1965
מרחב תכנון מקומי לודים
הודעה בדבר הפקדת שינוי תכנית מפורטת

נמסרת בזה הודעה בהתאם לסעיף 89 לחוק התכנון והבניה, תשכ"ה – 1965, כי במשרדי הועדה המחוזית המשותפת לתוכניות איחוד וחלוקה מחדש בקרקע חקלאית למחוזות חיפה והמרכז ברח' המסגר 44 תל-אביב ובמשרדי הועדה המקומית המשותפת לתוכניות איחוד וחלוקה מחדש בקרקע חקלאית למחוז המרכז ברח' המסגר 44 ת"א ובמשרדי הועדה המקומית לתכנון ולבניה לודים, מופקד שינוי תכנית מפורטת הנקרא תכנית מפורטת מס. משמ/37 (גז) – בארות יצחק שינוי לתכנית מפורטת מס. גז/440/12 ביחד עם התשריט המצורף אליו.
ואלה הם השטחים הכלולים בשינוי התכנית: 2,855 דונם.
גושים בשלמות: 6294.
גושים בחלקים: 6237, 6245-6248, 6293, 6295-6298, 6301, 6303, 6309, 6309, 6310.
ואלה עיקרי הוראות שינוי התכנית:
א. רשום אדמות קבוץ בארות יצחק בספרי המקרקעין לפי התשריט.
ב. בטול גושים קיימים ובטול ואחוד חלקות קיימות וחלוקתן מחדש בהתאם למצב הקיים.
ג. קביעת יעודים ואזורים.
ד. בטול דרכים קיימות והתוויית דרכים חדשות.
ה. בטול מקרקעי ייעוד.
ו. בטול הוראות תכניות קודמות בכל הנוגע לחלוקת השטח לצרכי רשום.
כל המעוניין בשינוי התכנית רשאי לעיין בו ללא תשלום בימים ובשעות שהמשרדים האמורים פתוחים לקהל.
כל המעוניין בקרקע, בנין או בכל פרט תכנוני אחר הרואה את עצמו נפגע על ידי שינוי התכנית וכן מהנדס הועדה המקומית שמרחב התכנון שלה כלול בתחום התכנית או גובל אותו רשאי תוך חודשיים מיום פרסומה של הודעה זו ברשומות, להגיש התנגדות לשינוי התכנית במשרדי הוועדות המקומיות האמורות.

יעקב דש
יו"ר הועדה המחוזית המשותפת לתכניות איחוד וחלוקה בקרקע חקלאית למחוזות חיפה והמרכז

כ"ג בכסלו התשמ"ז
25.12.1986

---

חוק התכנון והבניה תשכ"ה – 1965
מרחב תכנון מקומי עמק חפר
הודעה בדבר אישור שינוי תכנית מפורטת

נמסרת בזה הודעה, בהתאם לסעיף 117 לחוק התכנון והבניה תשכ"ה-1965, כי הועדה המחוזית המשותפת לתוכניות איחוד וחלוקה בקרקע חקלאית למחוזות חיפה והמרכז שברח' המסגר 44 תל-אביב, החליטה באישור שר הפנים לאשר שינוי תכנית מפורטת הנקראת תכנית מס. משמ/23 (עח) ירדנה והסביבה שינוי לתוכניות מפורטות: עח/27 ושינוי לתכנית מתאר מקומית עמק חפר עח/200.
שטח התכנית: 5,463 דונם
גושים בשלמות: 8167, 8170, 8172
גושים בחלקים: 8076, 8077, 8106, 8108, 8110, 8111, 8159, 8160, 8168, 8169, 8171, 8173, 8174, 8425, 8636, 8637, 8639
עיקרי הוראות התכנית:
א. רשום אדמות קבוץ ירדנה והסביבה בספרי המקרקעין, לפי התשריט.
ב. בטול גושים וחלקות קיימים וחלוקתם מחדש בהתאם למצב הקיים ופתוח השטח בעתיד.
ג. קביעת יעודים ואזורים.
ד. בטול דרכים קיימות והתוויית דרכים חדשות.
ה. בטול מקרקעי ייעוד.
ו. בטול הוראות תכניות קודמות בכל הנוגע לחלוקת השטח לצרכי רשום.
אשר הודעה על הפקדתו ביחד עם התשריט המצורף אליו פורסמה בילקוט הפרסומים מס. 3378 מיום 11.9.86 עמוד 3062.
השינוי האמור כפי שהועדה המחוזית אישרה אותו ביחד עם התשריט המצורף אליו, הופקד במשרדי הועדה המחוזית האמורה וכן במשרדי הועדה המקומית לתכנון ולבניה עמק חפר וכל המעוניין רשאי לעיין בה ללא תשלום, בימים ובשעות שהמשרדים האמורים פתוחים לקהל.

י. דש
יו"ר הועדה המחוזית המשותפת לתכניות איחוד וחלוקה בקרקע חקלאית למחוזות חיפה והמרכז

כ"ג בכסלו התשמ"ז
25.12.1986

---

מדינת ישראל
חוק התכנון והבניה תשכ"ה-1965
מרחב תכנון מקומי חוף השרון
הודעה בדבר הפקדת שינוי תכנית מפורטת

נמסרת בזה הודעה בהתאם לסעיף 89 לחוק התכנון והבניה, תשכ"ה-1965, כי במשרדי הועדה המחוזית המשותפת לתוכניות איחוד וחלוקה מחדש בקרקע חקלאית למחוזות חיפה והמרכז ברח' המסגר 44 תל-אביב ובמשרדי הועדה המקומית המשותפת לתוכניות איחוד וחלוקה מחדש בקרקע חקלאית למחוז המרכז ברח' המסגר 44 ת"א ובמשרדי הועדה המקומית לתכנון ולבניה חוף השרון.
מופקד שינוי תכנית מפורטת הנקרא תכנית מפורטת מס. חש/44 (חש/תל-יצחק) שינוי לתכנית מפורטת מס. חש/2/45, חש/55 ושינוי לתכנית מתאר מקומית חוף השרון חש/2/10.
ביחד עם התשריט המצורף אליו.
ואלה הם השטחים הכלולים בשינוי התכנית: 2,853 דונם
גושים בחלקים: 7687, 7688, 7690, 7691, 7702, 7734, 7794, 7955-7957, 8026
ואלה עיקרי הוראות שינוי התכנית:
א. רישום אדמות קבוץ תל-יצחק בספרי המקרקעין לפי התשריט.
ב. בטול ואחוד גושים וחלקות קיימים וחלוקתן מחדש בהתאם למצב הקיים והפתוח בעתיד.
ג. קביעת יעודים ואזורים.
ד. בטול דרכים קיימות והתוויית דרכים חדשות.
ה. בטול מקרקעי ייעוד.
ו. בטול הוראות תכניות קודמות בכל הנוגע לחלוקת השטח לצרכי רישום.
כל המעוניין בשינוי התכנית רשאי לעיין בו ללא תשלום בימים ובשעות שהמשרדים האמורים פתוחים לקהל.
כל המעוניין בקרקע, בנין או בכל פרט תכנוני אחר הרואה את עצמו נפגע על ידי שינוי התכנית וכן מהנדס הועדה המקומית שמרחב התכנון שלה כלול בתחום התכנית או גובל אותו רשאי תוך חודשיים מיום פרסומה של הודעה זו ברשומות, להגיש התנגדות לשינוי התכנית במשרדי הועדות המקומיות האמורות.

יעקב דש
יו"ר הועדה המחוזית המשותפת לתכניות איחוד וחלוקה בקרקע חקלאית למחוזות חיפה והמרכז

ז' בחשון התשמ"ז
9.11.1986

---


לחברתנו שבת דבורה
אתך באבלך במות
# אביך ז"ל
בנק הפועלים בע"מ
סניף העיר ההנהלה והעובדים



השתתפותנו הכנה באבלה הכבד של
חברתנו חוה מיקוביץ'
במות **אביה** ז"ל
ועד עובדי חברת החשמל לישראל
מרחב הדרום



השתתפותנו הכנה באבלו הכבד של חברנו
**אברהם אמסלם**
במות
**אמו ז"ל**
ועד עובדי חברת החשמל לישראל
מרחב הדרום



במלאת שנה לפטירתו של יקירנו
# דובניקוב גרשון
נעלה לקברו לאזכרה ביום שני ד' טבת תשמ"ז 5.1.87 בשעה 3.00 אחה"צ בבית העלמין בחולון.
(נפגשים ליד השער הישן).

**המשפחה**


---


התזמורת הפילהרמונית הישראלית 50

**קונצרט למנויים מס' 5**
זובין מהטה
מנצח
פלורנס קאיוור
מצו-סופרן
בתכנית: מיצירות:
סל, מאהלר, רימסקי-קורסקוב
תל-אביב, היכל התרבות
סדרה ד': הערב 4.1.87 8.30 בערב

**קונצרט למנויים מס' 5**
זובין מהטה
מנצח
קאתלין באטל
סופרן
בתכנית: מיצירות:
סל, וילה-לובוס, מוצרט
רימסקי-קורסקוב
תל-אביב, היכל התרבות, 8.30 בערב
סדרה ה': יום ב', 5.1.87

**קונצרט למנויים מס' 4**
זובין מהטה
מנצח
קאתלין באטל
סופרן
בתכנית: מיצירות:
רימסקי-קורסקוב, וילה-לובוס מוצרט
חיפה, אודיטוריום חיפה, 8.30 בערב
סדרה א': יום ג', 6.1.87

**קונצרט למנויים מס' 4**
זובין מהטה
מנצח
פלורנס קאיוור
מצו-סופרן
התכנית:
רימסקי-קורסקוב: פתיחה "חג הפסחא הרוסי"
מאהלר: שירים על מות ילדים
רימסקי-קורסקוב: שחרזאדה
חיפה, אודיטוריום חיפה, 8.30 בערב
סדרה ב': יום ד', 7.1.87

**קונצרט למנויים מס' 5**
זובין מהטה
מנצח
קאתלין באטל
סופרן
התכנית:
רימסקי-קורסקוב: פתיחה "חג הפסחא הרוסי"
וילה לובוס: באכיאנה בראזיליארה מס' 5
מוצרט: "אקסולטאטה יובילאטה"
פרוקופייב: סימפוניה מס' 5
חיפה, אודיטוריום חיפה, 8.30 בערב
סדרה ג': יום ה', 8.1.87

**קונצרט למנויים מס' 5**
זובין מהטה
מנצח
קאתלין באטל
סופרן
התכנית:
סל: סימפוניה מס' 4
וילה לובוס: באכיאנה בראזיליארה מס' 5
מוצרט: "אקסולטאטה יובילאטה"
פרוקופייב: סימפוניה מס' 5
תל אביב, היכל התרבות, 8.30 בערב
סדרה א': מוצ"ש, 10.1.87

**קונצרט למנויים מס' 4**
זובין מהטה
מנצח
קאתלין באטל
סופרן
התכנית:
סל: סימפוניה מס' 4
וילה לובוס: באכיאנה בראזיליארה מס' 5
מוצרט: "אקסולטאטה יובילאטה"
פרוקופייב: סימפוניה מס' 5
תל אביב, היכל התרבות 8.30 בערב
סדרה ב': יום א', 11.1.87

**קונצרט למנויים מס' 4**
זובין מהטה
מנצח
פלורנס קאיוור
מצו-סופרן
התכנית:
סל: סימפוניה מס' 4
מאהלר: שירים על מות ילדים
פרוקופייב: סימפוניה מס' 5
תל אביב, היכל התרבות, 8.30 בערב
סדרה ג': יום ב', 12.1.87

**קונצרט למנויים מס' 5**
זובין מהטה
מנצח
קאתלין באטל
סופרן
התכנית:
סל: סימפוניה מס' 4
וילה לובוס: באכיאנה בראזיליארה מס' 5
מוצרט: "אקסולטאטה יובילאטה"
פרוקופייב: סימפוניה מס' 5
תל אביב, היכל התרבות, 8.30 בערב
סדרה ד': יום ג', 13.1.78

**קונצרט למנויים מס' 5**
זובין מהטה
מנצח
פלורנס קאיוור
מצו-סופרן
התכנית:
סל: סימפוניה מס' 4
מאהלר: שירים על מות ילדים
פרוקופייב: סימפוניה מס' 5
תל אביב, היכל התרבות, 8.30 בערב
סדרה ה': יום ד', 14.1.87
מוסיקה קלסית קלה

**קונצרט מס' 2**
זובין מהטה
מנצח
ליאוניד ברומברג
פסנתרן
התכנית:
רימסקי קורסקוב: פתיחה "חג הפסחא הרוסי"
ליסט: קונצרט לפסנתר מס' 2
רימסקי קורסקוב: שחרזאדה
תל אביב, היכל התרבות
יום ה', 15.1.87 8.30 בערב

**מאה להולדת רובינשטיין**
סדרת קונצרטים מיוחדים
קונצרט מס' 1
זובין מהטה
מנצח
מאוריציו פוליני
פסנתרן
בתכנית מיצירות בטהובן וברהמס
תל אביב, היכל התרבות
מוצ"ש, 17.1.87, 8.30 בערב


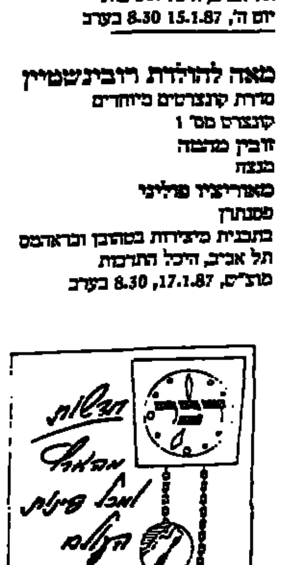

---

חוק התכנון והבניה תשכ"ה – 1965
מרחב תכנון מקומי עמק חפר
הודעה בדבר אישור שינוי תכנית מפורטת

נמסרת בזה הודעה, בהתאם לסעיף 117 לחוק התכנון והבניה תשכ"ה-1965, כי הועדה המחוזית המשותפת לתוכניות איחוד וחלוקה בקרקע חקלאית למחוזות חיפה והמרכז שבתחום המסגר 44 תל-אביב, החליטה באישור שר הפנים לאשר שינוי תכנית מפורטת הנקראת תכנית מס. מש/22 (עח/משב חרב-לאת) שינוי לתכנית מפורטות: עח/29א, עח/3/29, עח/4/29, עח/5/29 ושינוי לתכנית מתאר מקומית עמק חפר עח/200
שטח התכנית 1,779 דונם
גושים בחלקים 7921, 7923, 7925, 8379, 8383, 8389
עיקרי הוראות התכנית:
א. הכנת תכנית מפורטת לצרכי רישום מושב חרב לאת בספרי המקרקעין לפי התשריט.
ב. ביטול ואיחוד חלקות וגושים קיימים וחלוקתם מחדש בהתאם למצב הקיים ופתוח בעתיד.
ג. קביעת יעודים ואזורים.
ד. בטול דרכים קיימות והתוויית דרכים חדשות.
ה. בטול מקרקעי יעוד המרתם למקרקעי ציבור.
ו. קביעת מספר נחלות (חלקות א) ומגרשים לבעלי מקצוע ומשקי עזר.
ז. בטול הוראות תכניות קודמות בכל הנוגע לחלוקת השטח לצרכי רישום.
אשר הודעה על הפקדתו ביחד עם התשריט המצורף אליו פורסמה בילקוט הפרסומים מס. 3378 מיום 11.9.86 עמוד 3062
השינוי האמור כפי שהועדה המחוזית אישרה אותו ביחד עם התשריט המצורף אליו, הופקד במשרדי הועדה המחוזית האמורה וכן במשרדי הועדה המקומית לתכנון ולבניה עמק חפר וכל המעוניין רשאי לעיין בו ללא תשלום, בימים ובשעות שהמשרדים האמורים פתוחים לקהל.

י. דש
יו"ר הועדה המחוזית המשותפת לתכניות איחוד וחלוקה בקרקע חקלאית למחוזות חיפה והמרכז

כ"ג בכסלו התשמ"ז
25.12.1986

---

חוק התכנון והבניה תשכ"ה – 1965
## מרחב תכנון מקומי חוף הכרמל ומורדות הכרמל
הודעה בדבר אישור שינוי תכנית מפורטת

נמסרת בזה הודעה, בהתאם לסעיף 117 לחוק התכנון והבניה תשכ"ה-1965, כי הועדה המחוזית המשותפת לתוכניות איחוד וחלוקה בקרקע חקלאית למחוזות חיפה והמרכז שבתחום המסגר 44 תל-אביב, החליטה באישור שר הפנים לאשר שינוי תכנית מפורטת הנקראת תכנית מס. משח/37 נוהים שינוי לתוכנית מתאר מקומית עתלית 555
שטח התכנית: 4,471 דונם
גושים בשלמות: 10991, 10992
גושים בחלקים: 10543, 10545-10548, 10564-10566, 10990, 10993-10995, 11840, 11841
עיקרי הוראות התכנית:
א. רשום אדמות קבוץ נוהים בספרי המקרקעין לפי התשריט.
ב. בטול גושים קיימים ובטול ואחוד חלקות קיימות וחלוקתם מחדש בהתאם למצב הקיים.
ג. קביעת יעודים ואזורים.
ד. בטול דרכים קיימות והתוויית דרכים חדשות.
ה. בטול מקרקעי ייעוד.
ו. בטול הוראות תכניות קודמות בכל הנוגע לחלוקת השטח לצרכי רישום.
אשר הודעה על הפקדתו ביחד עם התשריט המצורף אליו פורסמה בילקוט הפרסומים מס. 3356 מיום 7.7.86 עמוד 2678
השינוי האמור כפי שהועדה המחוזית אישרה אותו ביחד עם התשריט המצורף אליו, הופקד במשרדי הועדה המחוזית האמורה וכן במשרדי הועדה המקומית לתכנון ולבניה וכל המעוניין רשאי לעיין בו ללא תשלום, בימים ובשעות שהמשרדים האמורים פתוחים לקהל.

י. דש
יו"ר הועדה המחוזית המשותפת לתכניות איחוד וחלוקה בקרקע חקלאית למחוזות חיפה והמרכז

כ"ג בכסלו התשמ"ז
25.12.86

---

חוק התכנון והבניה תשכ"ה – 1965
מרחב תכנון מקומי עמק חפר
הודעה בדבר אישור שינוי תכנית מפורטת

נמסרת בזה הודעה, בהתאם לסעיף 117 לחוק התכנון והבניה תשכ"ה-1965, כי הועדה המחוזית המשותפת לתוכניות איחוד וחלוקה בקרקע חקלאית למחוזות חיפה והמרכז שבתחום המסגר 44 תל-אביב, החליטה באישור שר הפנים לאשר שינוי תכנית מפורטת הנקראת תכנית מס. משח/17 (עח) – אחיטוב שינוי לתכניות מפורטות: עח/23, עח/1/23 ושינוי לתכנית מתאר מקומית עח/200 עמק חפר
שטח התכנית: 3,327 דונם
גושים בשלמות: 7906
גושים בחלקים: 7891, 7892, 7904, 7905, 7907
עיקרי הוראות התכנית:
א. הכנת תכנית מפורטת לצרכי רישום מושב אחיטוב בספרי המקרקעין לפי התשריט.
ב. בטול ואחוד חלקות וגושים קיימים וחלוקתם מחדש בהתאם למצב הקיים ופתוח השטח בעתיד.
ג. קביעת יעודים ואזורים.
ד. בטול דרכים קיימות והתוויית דרכים חדשות.
ה. בטול מקרקעי ייעוד המרתם למקרקעי ציבור.
ו. קביעת מספר נחלות (חלקות א') ומגרשים לבעלי מקצוע, משקי עזר ובנים ממשיכים.
ז. בטול הוראות תכניות קודמות בכל הנוגע לחלוקת השטח לצרכי רישום.
אשר הודעה על הפקדתו ביחד עם התשריט המצורף אליו פורסמה בילקוט הפרסומים מס. 3378 מיום 11.9.86 עמוד 3061
השינוי האמור כפי שהועדה המחוזית אישרה אותו ביחד עם התשריט המצורף אליו, הופקד במשרדי הועדה המחוזית האמורה וכן במשרדי הועדה המקומית לתכנון ולבניה עמק חפר וכל המעוניין רשאי לעיין בה ללא תשלום, בימים ובשעות שהמשרדים האמורים פתוחים לקהל.

כ"ג בכסלו התשמ"ז
25.12.1986

י. דש
יו"ר הועדה המחוזית המשותפת לתכניות איחוד וחלוקה בקרקע חקלאית למחוזות חיפה והמרכז

---

מדינת ישראל
חוק התכנון והבניה תשכ"ה-1965
מרחב תכנון מקומי חוף השרון
הודעה בדבר הפקדת שינוי תכנית מפורטת

נמסרת בזה הודעה בהתאם לסעיף 89 לחוק התכנון והבניה, תשכ"ה–1965, כי במשרדי הועדה המחוזית המשותפת לתוכניות איחוד וחלוקה מחדש בקרקע חקלאית למחוזות חיפה והמרכז ברח' המסגר 44 תל-אביב ובמשרדי הועדה המקומית המשותפת לתוכניות איחוד וחלוקה מחדש בקרקע חקלאית למחוז המרכז ברח' המסגר 44 ת"א ובמשרדי הועדה המקומית לתכנון ולבניה חוף השרון מופקד שינוי תכנית מפורטת הנקרא תכנית מפורטת מס. משמ/47 (חש) – בני ציון שינוי לתכנית מפורטת מס. שגפ/56, חש/3/2, חש/5/2, חש/6/2 ושינוי לתכנית מתאר מקומי חוף השרון חש/2/10.
ביחד עם התשריט המצורף אליו.
ואלה הם השטחים הכלולים בשינוי התכנית: 3,084 דונם
גושים בשלמות: 7736
גושים בחלקים: 7665-7668, 7696, 7737, 7735, 7738
ואלה עיקרי הוראות שינוי התכנית:
א. הכנת תכנית מפורטת לצרכי רישום מושב בני-ציון בספרי המקרקעין לפי התשריט.
ב. ביטול ואיחוד גושים וחלקות קיימים וחלוקתם מחדש בהתאם למצב הקיים ופתוח השטח בעתיד.
ג. קביעת יעודים ואזורים.
ד. בטול דרכים קיימות והתוויית דרכים חדשות.
ה. בטול מקרקעי ייעוד והמרתם למקרקעי ציבור.
ו. קביעת מספר נחלות (חלקות א') ומגרשים לבעלי מקצוע ומשקי עזר.
ז. בטול הוראות תכניות קודמות בכל הנוגע לחלוקת השטח לצרכי רישום.
כל המעוניין בשינוי התכנית רשאי לעיין בו ללא תשלום בימים ובשעות שהמשרדים האמורים פתוחים לקהל.
כל המעוניין בקרקע, בנין או בכל פרט תכנוני אחר הרואה את עצמו נפגע על ידי שינוי התכנית וכן מהנדס הועדה המקומית שמרחב התכנון שלה כלול בתחום התכנית או גובל אותו רשאי תוך חודשיים מיום פרסומה של הודעה זו ברשומות, להגיש התנגדות לשינוי התכנית במשרדי הועדות המקומיות האמורות.

יעקב דש
יו"ר הועדה המחוזית המשותפת לתכניות איחוד וחלוקה בקרקע חקלאית למחוזות חיפה והמרכז

כ"ג בכסלו התשמ"ז
25.12.1986

---

מדינת ישראל
חוק התכנון והבניה תשכ"ה-1965
מרחב תכנון מקומי
הודעה בדבר הפקדת תכנית מפורטת

נמסרה בזה הודעה, בהתאם לסעיף 89 לחוק התכנון והבניה תשכ"ה-1965, כי במשרדי הועדה המחוזית לתכנון ולבניה מחוז הצפון ובמשרדי הועדה המקומית לתכנון ולבניה לודים-כרמלה
הופקדה תכנית מפורטת הנקראת תכנית מפורטת מס. ג/3/8 כפר-ישמאל
ביחד עם התשריט המצורף אליה.
ואלה הם השטחים הכלולים בתכנית:
גוש: 4638
חלקי גושים: 4155, 4386, 4630, 4651, 4633-4637, 4639-4642
עיקרי מטרת התכנית:
א. בטול ואחוד גושים וחלקות קיימים וחלוקתם מחדש.
ב. קביעת יעודים ואזורים.
ג. בטול דרכים קיימות והתוויית דרכים חדשות.
ד. בטול מקרקעי ייעוד והמרתם במקרקעי ציבור.
ה. קביעת מספר נחלות ומגרשים לבעלי מקצוע.
כל המעוניין בתכנית רשאי לעיין בה ללא תשלום בימים ובשעות שהמשרדים האמורים פתוחים לקהל.
כל המעוניין בקרקע, ובכל פרט תכנוני אחר הרואה את עצמו נפגע על ידי התכנית וכן מהנדס ועדה מקומית שמרחב התכנון שלה כלול בתחום התכנית או גובל אותו, רשאי תוך חודשיים מיום פרסומה של הודעה זו ברשומות, להגיש התנגדות לתכנית במשרדי הועדה המקומית לתכנון ולבניה האמורה.
ד. שיש

תאריך: 9.12.86
יו"ר הועדה המחוזית לתכנון ולבניה, מחוז הצפון

# היבהוב אדום

**מאת נתן רועי**

צה"ל הגיש לפרופסור קלמן מן, יו"ר הוועדה הבין־משרדית והבין־מוסדית לטיפול מקיף בנושא הסמים (15 במאי 1983), נתונים על מספר החיילים העומדים לדין בצה"ל על עבירות סמים – 300־400 בשנה (11.5 אחוזים מכלל התיקים בבתי־הדין הצבאיים). והעבירה האחרת, הקרובה לה, הפצה. רוב העבירות הן של שימוש בחשיש. ואשר לסחר, מדובר בדרג נמוך.

## צה"ל

רשויות צה"ל, טענו אנשי הצבא, אינן גורסות טיפול ושיקום בעקבות הרשעה בדין. חייל המבקש עזרה זאת יכול להעזר בקציני בריאות נפש.

התמונה, כמו גם ההתייחסות לבעיה, היתה פושרת. בחודש דצמבר 1985 עלה הנושא לכותרות בעקבות ישיבת ועדת הכנסת לביקורת המדינה. בוועדה נמסר כי באותה שנה נלקחו 9569 דגימות שתן מחיילים. 778 מתוכם נמצאו חשודים ונפתחו תיקים פליליים. נמסר אז כי זוהי ירידה לעומת השנה שקדמה לה (שבה נפתחו 800 תיקים על עבירות סמים). אבל הסניגור הצבאי הודה בוועדה, כי מספר כתבי האישום אינו משקף את היקף התופעה בצה"ל – זו רחבה הרבה יותר. הנתונים שנמסרו ב־1985 לוועדת ביקורת המדינה היו גבוהים ב־200 אחוזים מן הנתונים שנמסרו שנתיים לפני כן לוועדה בראשות פרופסור מן. אלה העידו שקיימת מגמה מבהילה בתחום צריכת הסמים בקרב חיילים.

בראיונות שנתפרסמו בעיתונים עם התובע הצבאי הראשי אל"מ אורי שוהם, הוא צוטט כאומר כי בעקבות מלחמת לבנון והדמפינג בסמים "היתה עליה במספר ההברחות, אבל לא גילינו יותר מעשנים". לדבריו, מספר כתבי האישום על עבירות סמים בצבא נשאר על רמה קבועה פחות או יותר בשש השנים האחרונות: בין 300־400 משפטים בשנה. העונשים כמעט קבועים: חודשיים־שלושה מאסר בפועל על שימוש ואחזקה לצריכה עצמית, שנה עד שנתיים על סחר.

המציאות שונה מעט מכל אלה. קצין משטרה צבאי ראשי תת־אלוף אמיל אלימלך אמר בראיונות לכתבים הצבאיים בשנת 1985, כי מאז מלחמת יום הכיפורים חלה עליה במספר צרכני הסמים בחאקי. אולי כדאי שנדייק: בין "נערי רפול" היו גם כאלה שהגיעו לצבא עם "מזוודה" של עבירות סמים בעודם אזרחים. ההחלטה לגייס גם צעירים בעייתיים בעקבות מלחמת יום הכיפורים והשהייה הארוכה בלבנון העלתה את מספר הצרכנים והמפיצים בקרב חיילי צה"ל.

אל הבעיה לא צירף קצין משטרה צבאית ראשי את הפן הנוסף: מכירת כלי נשק לגורמים פליליים בישראל, כדי לממן סמים לצרכים. בעיה זו, שרק פרטים מעטים ממנה מגיעים לאמצעי התקשורת בגלל בעיות בטחוניות, היא "סרטן" בחברה הישראלית בכלל ובצבא בפרט.

צהרי יום חורף בשדרות בן־גוריון בתל־אביב. צילום: יעקב שאלתיאל

# מיהו סיאהו

**מאת דני צדקוני**

זה קרה לפני כחודשיים. בעלי כספות במרתפי הסניפים של "הבינלאומי הראשון" וה"לאומי" באשדוד באו אליהן לבדוק, להכניס, להוציא כסף "שחור" או "לבן", תכשיטים, ניירות ערך ועוד ממה שאנשים נוהגים להחזיק בכספות הבנקים, האמורות להיות מוגנות מידי הממשלה והגנבים, גילו שתוכנן נעלם.

אחדים מן הנגנבים טוענים שאבד כל רכושם. השמועה מספרת כי אחד מקורבנותיו של הגנב האלמוני, שהנזק שנגרם לו הוא כמאה אלף דולר, שיגר בעקבותיו "משכנעים" לחו"ל כדי שיוחזרו את הגזילה. מכאן עולה שהגנב שנחשב לאלמוני אינו כלל כזה. הצרה היא שהוא נמצא בחו"ל, במדינה שישראל עדיין לא

## אשדוד

הוליכה להסגיר לידיה פושע בשם נקש. יש מי שחושש שבקשת ה"אינטרפול", ממשלת צרפת לעצור את תושב אשדוד לשעבר יוסף סיאהו – לא תיענה במהירות, אם בכלל. לצרפתים סיבות טובות לנהוג כך. מי יודע, אולי נגזלי הכספות, המייחסים – במו המשטרה – את מיבצע הודקון לסיאהו, יפגעו בו ברוב כעסם. כי כסף הוא לפעמים מניע יותר רציני משנאה לאומית.

המשטרה, שמינתה צח"ם (צוות חקירה מיוחד) למקרה, עלתה על עקבותיו של החשוד העיקרי בפרשה: יוסף סיאהו, טכנאי שיניים בן 37 מאשדוד, קראי לפי השתייכותו העדתית (ובאשדוד המוצא הוא עניין־תו־זיהוי לבני אדם). החשוד כבר היה אז, לפי כל הסימנים, בצרפת. כישראלי שעלה ממצרים דרך צרפת הוא גם בעל דרכון צרפתי.

נציין, שמדובר בגניבה בהיקף של כשני מיליון דולר. כשמדובר ב"אוצרות" שחלקם "שחורים" קשה להגיע להערכה מדוייקת של השלל שאסף הגנב ב־17 כספות באשדוד ועוד בארבע בתל־אביב.

המשטרה שחשדה בסיאהו, ביקשה וקיבלה מבית המשפט צו האוסר פירסום פרטים על מהלך החקירה. ב־5 בדצמבר פירסם עורך המקומון "השבוע באשדוד" מנחם גלילי סיפור שער, עם הכותרת "מבוקש" על תמונה של יוסף סיאהו בציון שמו. רק שוטה לא הבחין בקשר שבין סיאהו והכספות. המשטרה חקרה את גלילי במשך כמה שעות. ערכה חיפוש במשרדי עתונו. השופט שלמה שוהם אסר גם על פרסום פרשה זו. גלילי ביקש להתיר את פרסום שמו של החשוד, לצרכי יחסי הציבור שלו, כנראה, גם את דבר חקירתו במשטרה. הסיפור הותר לפירסום בהסכמת המשטרה ב־24 בדצמבר.

כטכנאי שיניים התמצא סיאהו בזהב, במקצוע הזה צריכים להצטיין במיומנות ובעדינות, ובידיים זריזות. אם פרץ או לא פרץ סיאהו את הכספות באשדוד ובתל־אביב, זאת יוכל לקבוע בית משפט אם וכאשר הוא יובא בפניו. אבל העובדות הן שהוא שכר מספר רב של כספות בכמה בנקים. החשדים שבאמצעות כישוריו ידע האיש להתאים על בסיס זה מפתחות לכספות שנשכרו על־ידי אחרים באמונה שלימה שלא יאונה לרכושם כל רע. מפתח כספות הוא ורסיה שמוצאה ממפתח "מאסטר". בעל עין מקצועית חדה יכול לבצע התאמות. התעלומה היא, מתי ובמשך כמה זמן פתח הקליינט – אם סיאהו הוא שעשה זאת – את הכספות, וגם כיצד מפקחים בבנקים שלקוח יטפל רק בכספת הפרטית שלו ולא בכספות של אחרים.

אם זה צירוף־מקרים או חלק מהתוכנית, יוודע רק אם סיאהו יואיל או יאולץ להתייצב לחקירה במשטרת ישראל. סיאהו עזב את הארץ כשבוע לאחר 'ניקוי' הכספות. הוא מכר את ביתו באחד הרבעים היוקרתיים בעיר, יצא לחו"ל ואחר־כך יצאו בעקבותיו אשתו ושלוש בנותיו כשהן משאירות אחריהן את תכולת הבית שנמכר.

טכנאי השיניים מאשדוד הוא מה שקוראים בעל עבר, לרוב כ"חשוד" בלבד. הוא נאשם בזמנו בהתחזות ל"רופא שיניים". את הציוד שלו כרופא תרם באותה תקופה לשירות בתי הסוהר. לאחד הקיבוצים בסביבת אשדוד שסיאהו ביצע עבור חבריו עבודות, הסתבר ש"הטכנאי" שינה חתימות וחותמות בקבלות על קניית זהב. היו לו "תיקים" במס הכנסה, ופעם נחקר, במגמה לגלות אם היה לו חלק בנסיון פריצה למשרדי מע"מ לשם השמדת תיקים.

סיאהו לא שיתף איש – אולי רק את אשתו – במעשים המיוחסים לו. הוא שוויצר לא קטן. באחת משיחות הטלפון מצרפת עם בני משפחתו בארץ, כאשר הוברר לו שהמשטרה מחפשת אחריו, הגיב ב"שתקפוץ לי". משטרת ישראל מצפה, שמשטרת צרפת תעצור את האיש, אבל על רקע פרשת נקש, ספק אם תיענה. ואף אין לדעת, אם סיאהו עודנו בצרפת או אם עקר ממנה לאיזו ארץ דרום אמריקאית שממנה אין הסגרה.

# צ'רקסים עבריים

**מאת יעל פישביין**

"הדת שלי מוסלמית, אבל אני לא ערבי; ההיסטוריה הישראלית היא חלק ממני – אבל אני לא יהודי, אני צ'רקסי ישראלי" – מסביר עדנן גירסן, מנהל בית־הספר הצ'רקסי היחיד בעולם ששפת ההוראה שלו היא עברית.

## כפר־קמא

יש לעדנן בעיה: כדי לשמור על מורשתו הדתית הוא צריך להכיר את האיסלאם ורוב ספרי הדת המוסלמית כתובים ערבית; כדי להשתלב בחברה הישראלית עליו לדעת היטב עברית. כדי לשמור על ייחודו האתני עליו לדעת צ'רקסית. כיוון שכך, לומדים בבית־הספר היסודי בכפר קמה ארבע שפות: עברית, שהיא שפת ההוראה, ערבית, צ'רקסית ואנגלית.

לו היה אליעזר בן־יהודה נכנס לבית־הספר של עדנן, היה ליבו מתמלא גאווה. תחיית השפה העברית בארץ־ישראל לובשת בבית־הספר הזה צורה מופלאה: הילדים קוראים מתוך ספרי הלימוד העבריים ומדברים עברית עם מוריהם, רבים זה עם זה בצ'רקסית ומדי פעם פולטים משפט בערבית. פלא תחיית השפה העברית התרחש בכפר־קמה לפני עשר שנים לערך. פרי החלטה מודעת של ראשי הכפר.

מאחר ששפת הכתב הצ'רקסית היא קירילית ומאחר שבשפה זו אין ספרי לימוד, היתה לראשי הכפר ברירה: ללמד עברית או ערבית. בכפר קמה החליטו בעד העברית. זה נראה להם הגיוני יותר. הם רצו להתבדל משכניהם הערבים. עוד לפני 48 בחרו לסייע לצד היהודי ולא לצד הערבי. הבחירה בשפה העברית היתה המשך למגמה פוליטית זו.

בכפר הצ'רקסי הסמוך, ריחניה, בחרו בערבית מפני שעשרים אחוז מהתושבים הם ערבים. היום הם מצטערים על כך ורוצים לעבור לעברית מפני שזה מקל על הבוגרים להשתלב בבתי־ספר תיכוניים יהודיים, מאפשר למורים צ'רקסים ללמד בבתי־ספר עבריים ולהפך – למורים יהודים ללמד בבתי־ספר צ'רקסיים, ומפני שזה מאפשר דו־קיום מלא יותר עם החברה היהודית, הן במהלך השירות בצה"ל והן לאחריו. "אינני חושב שיש איזו חנפנות בכך שאנחנו מקיימים בית־ספר עברי בכפר קמה. אנחנו עדה קטנה, שיכלה ללכת לאיבוד. הבחירה בעברית מאפשרת לנו לשמור על יחודנו, לא מתוך התבדלות אלא מתוך השתלבות", טוען המנהל עדנן.

בשיחה עם ילדי כיתה ו' בבית־ספרו מתברר, שלילדים יש קושי בצפיה בתכניות טלוויזיה עבריות. השליטה בשפה נקנית בקושי. אולם לדעת עדנן, אילו התגודדו בני כפרן בשפה הצ'רקסית או בשפה הערבית, היה קשה להם להשתלב בחברה היהודית.

מנהל מחוז הצפון במשרד החינוך, ד"ר יוסף לוי, מסביר כי הצ'רקסים בישראל שואפים להתבדל מהחברה הערבית. בארצות המזרח־התיכון יש כ־2.5 מיליון צ'רקסים, רובם בתורכיה, ומיעוטם בירדן ובסוריה. בכל הארצות הללו הם מדוכאים תרבותית ומתבוללים בחברה הערבית. בישראל הם שומרים על בדילותם מרצון. לדעתו, השפה העברית היא בשבילם אמצעי לשמירת היחוד מחד גיסא ולקיום הדיאלוג השוטף עם החברה היהודית מאידך.

ראיה להצלחת השיטה מצא ד"ר לוי בפנייה שהגיש בימים אלה המוסד החינוכי בריחניה, לאמץ את העברית כשפת הוראה ולחקות את דוגמת כפר קמה.

# מחאת הארכיאולוגים

אחת לשנה נערך כנס אגודת הארכיאולוגים, שקמה לפני שנה וחצי במטרה לייצג את הארכיאולוגים ולהיות מעין 'כלב שמירה' של המוסדות הארכיאולוגיים בארץ. הכנס שנערך בשבוע שעבר במוזיאון הארץ היה ביטוי למהותה של האגודה – נערך בו דיון על אגף העתיקות, בעקבות דו"ח הביקורת הלא־מחמיא על פעולותיו (מנהל האגף אבי איתן דחה בתשובותיו את הביקורת ולא שעה לתביעת האגודה להחלפת

## ארץ חמדה / צבי אילן

הנהלת האגף). זאב משל, ראש האגודה, מסר, כי האגף ייכלל מעתה במסגרת מינהל במשרד החינוך, בראשות אבנר שלו. הנהלת האגודה נפגשה עם ראשי המשרד ותבעו את חיזוקו של האגף, בדרך של הפיכתו לרשות עצמאית, בעלת סמכויות ותקציבים מתאימים. במועצה הושמעה ביקורת על מצבו של האגף והושמעה דרישה לשינוי בפעולותיו. נמסר, כי המועצה הארכיאולוגית הקימה ועדה מיוחדת לדיון בדו"ח הביקורת על אגף העתיקות.

המועצה יצאה נגד פגיעת חרדים במשלחות ארכיאולוגיות העוסקות בחקר קברים עתיקים, כמו שקרה בתל הרור שבנגב המערבי, ונגד הפגיעה בחופש המחקר הארכיאולוגי. כתוצאה מלחץ מלמטה של ארכיאולוגים צעירים החליטה האגודה וכן המועצה הארכיאולוגית לאסור את סחר העתיקות המעודד את שוד העתיקות. הצעת תיקון לחוק העתיקות הועברה לוועדת החינוך, בתקווה שבקרוב יאושר התיקון. בכנס נמסר שלאחרונה פנתה שדולה של סוחרים ואספנים לשר החינוך, שימנע את קבלת התיקון. גם אנשי מוזיאונים אינם מרוצים מהתיקון, ואנשי מוזיאון ישראל פירסמו הודעה השוללת אותו. אסיפת האגודה פנתה לשר החינוך ולמנהל אגף העתיקות שלא ייכנעו ללחצים ויזרזו להעביר את החוק, שלבטח יצמצם את השוד.

### אגף תצוגה חדש

מוזיאון הכט באוניברסיטת חיפה, בהנהלתה של ד"ר רחל חכלילי, הוא אמנם מוזיאון צעיר, אך אינו שוקט על שמריו. בנוסף לתצוגת קבע בסיסית הוא מקיים תערוכות מתחלפות, מוציא כתב־עת, מקיים כנסי־מחקר ועתה פתח אגף חדש, בו התצוגה ערוכה לפי נושאים. התצוגה מבוססת על חלקים באוסף ראובן הכט שטרם הוצגו ועל ממצאים שהושאלו מאגף העתיקות, שגם הם טרם הוצגו. מרכז הקומה החדשה מוקדש לתערוכה על ממצאי חפירות הר הבית בירושלים, ובה מוצגים ממצאים מחפירות שנערכו שם, מאז מלחמת ששת הימים. לראשונה מוצגים פריטים מתקופת בית ראשון: כלים, חפצים וכתובות, וכן פריטים ארכיטקטוניים מימי בית שני. חלק אחר באגף מוקדש לתוצאות החפירות בתל אבו־הואם (צלמונה), שנערכו בשנות ה־30 וממצאיהן מוצגים לראשונה לקהל. איזור מיוחד הוקדש לתצוגה דידקטית מתחלפת, שנושאה הוא הפעם סקר תת־ימי, והיא נעשית מטעם המכון לארכיאולוגיה וללימודים ימיים באוניברסיטת חיפה.

### חידושי פניאס

פניאס (בניאס) תלך ותיודע ברבים כאתר עתיר־ממצאים עם העתקת פעילותו של ד"ר וסיליוס צפירים למקום, במסגרת של מפעל חפירות מקיף. תוצאות כמה חפירות בדיקה וסקר העלו כבר ממצאים יפים. בימים האחרונים חפר שוב ליד שער הכניסה לאתר, המוחזק בידי רשות שמורות הטבע, וחשף מגדל צלבני, שהיה אולי קשור בשער שהיה מול המעיינות המקודשים, ונבנה מעל מקדש או מזבח. זאת לפי שברי מאות קערות מסוג אחד שנמצאו ברובד הרומי, שניתנו בהן כנראה מנחות. במקום נמצאו פריטים ארכיטקטוניים בשימוש משני, תעלות מים וצינור חרס, שהובילו כנראה את מי המעיינות.

רעיון מפתיע של וסיליוס, אותו ינסה לבדוק בעתיד, הוא איתור של תיאטרון רומי במקום. בתחום העיר הצלבנית הבחין בשורה של קמרונות קדומים יותר, כנראה מהתקופה הרומית. לאחר פינוי המילויים המאוחרים ינסו לחשוף את המקום ולבדוק אם נוסף על אתרי הארץ עוד תיאטרון רומי.

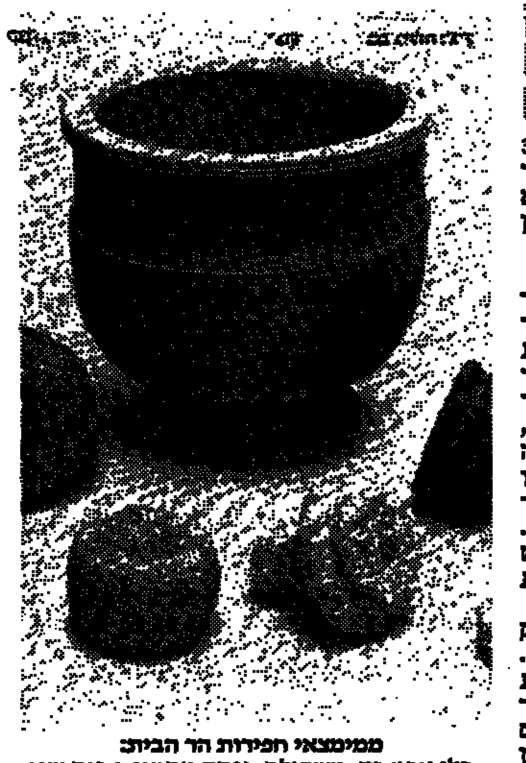

ממימצאי חפירות הר הבית: כלי אבן: כד, משקולת, ופקק מתקופת בית שני

# ויקטור פולסקי: ביקשתי, נעצרתי, עליתי נקלטתי

**מאת שמעון וייס**

ויקטור פולסקי הוא, אולי, היפוכו של אנטולי שצ'רנסקי. יש להם, אומנם, קטעי ביוגרפיה דומים. שניהם יהודים שנולדו ברוסיה, שניהם משכילים, שניהם נאבקו קשה במשטר כדי להגשים את חלומם ולעלות לארץ, אבל כאן מסתיים המשותף. ויקטור פולסקי עלה לארץ ונתקבל גם הוא במסיבת עתונאים ובכתבות בעיתונים, אבל לדידו נגמר הרעש והתחיל המעשה כאשר יצא מבית־הנתיבות בלוד. אנטולי שצ'רנסקי עודנו נמצא במוקד דיווחי התקשורת ובהתחככות עם פוליטיקאים מקומיים ובין־לאומיים. ויקטור, שמכיר היטב את הלוחם נמוך הקומה, חושש. "יש עוד רבים וטובים שאסור לשכוח אותם, והם נמצאים גם פה וגם שם", הוא

## קצרין

אומר ומסתפק בכך. לא רוצה לקלקל אווירה ויחסים. את אנטולי שצ'רנסקי כדאי, אולי, לשמוע, אבל מוויקטור פולסקי כדאי ללמוד, לפחות בכל הקשור בחבלי הקליטה שלו בארץ.

ראו להתחיל מהסוף. ויקטור פולסקי, היום בן 56, יושב בקצרין שבגולן ומנהל מפעל עתיר־ידע שמייצר ציוד משוכלל, בחלקו ראשון מסוגו בעולם, לראיית לילה, שתוצרתו מיועדת בעיקר לצרכים צבאיים. המפעל קיים יותר משנתיים ומעסיק שלושים פועלים, כמחציתם אנשי מקצוע, שהתיישבו בקצרין עם בני משפחותיהם כדי להיות קרובים למקום העבודה. תוכניות להרחבת המפעל והיצור מצויות, ולא במגירה.

פולסקי נעים־ההליכות, בעל הזקנקן המטופח, השאיר מאחוריו במרכז הארץ את אשתו אילנה, מהנדסת אלקטרוניקה בתעשיה האווירית, את בתו מרינה, נשואה ואם לילדה, ובעצם את כל המשפחה, ועלה צפונה. יש לו דירה וחברים בקצרין, אבל הוא חוזר מדי סוף שבוע למרכז, אל משפחתו. ביום ראשון הוא שב לקצרין. במפעל, שהוא נמנה עם מייסדיו, הוא נמצא כל יום משבע בבוקר עד תשע בערב. אחר־כך הוא הולך לדירתו בקצרין, מכין לעצמו משהו לאכול, קורא קצת, לפעמים מבקר שכנים והולך לישון. סדר יום מונוטוני מאוד, אבל פולסקי אינו מתלונן. הוא נזכר בביקורו הראשון בקצרין, בחורף לפני ארבע שנים. "נסענו לחרמון ובדרך עברנו את קצרין. שלג כבר היכרנו, אבל את קצרין לא כל־כך. הרושם הראשון שלנו היה, שזו עיר קטנה, אבל בנויה בצורה מודרנית. נוכחנו לדעת שאפשר לגור בה. אשתי פחות התלהבה כי היא היתה קשורה לתעשיה האווירית בלוד," מספר פולסקי.

צריך, מן הסתם, לעבור את נתיב הסירוב והקשיים הסובייטיים כפי, כפי שעבר ויקטור משך ארבע שנים ויותר, בראשית שנות השבעים, כדי לומר היום שבשבילו הציונות איננה רק מלה עם מרכאות או בלעדיהן, אלא מעשה של יום יום. עוד כשהיה ילד חש ביהדותו. היה זה כשהגרמנים התקרבו למוסקווה. משפחת פולסקי עם הבן הקטן ברחה להרי אורל והסתתרה שם במשך המלחמה. בסיום המלחמה שבה למוסקווה וויקטור הצעיר החל ללמוד פיסיקה באוניברסיטה שם. זו היתה השנה האחרונה שבה התקבלו יהודים ללימודים הגבוהים בלי מגבלות ובעיות. "היה לי מזל" הוא מודה. אבל לא לאורך זמן.

ב־1953 סיים את לימודי התואר השני, ויצא אל האבטלה, שהחריפה בקרב היהודים על רקע האנטישמיות הגדולה של שלהי שלטון סטאלין. שוב שיחק לו המזל והוא נתקבל לעבודה במפעל ענק שהעסיק כמה מאות יהודים ומנהלו היה רוסי חכם, כפי שמגדירו פולסקי, שאסף את כל היהודים שנזרקו מהאקדמיות וממכוני המחקר והאוניברסיטאות למדע והם שהעניקו דחיפה רצינית למפעל. על המנהל הוחרץ הופעל לחץ אדיר מצד השלטונות לפטר את פועליו היהודים שלא לדבר על קבלתם לעבודה. הלחץ בא, כצפוי, מלמעלה, אך המנהל ידע שאם יפטר את המהנדסים הפועלים, המפעל יפול.

כעבור חמש שנים – בינתיים מת סטאלין – חזר פולסקי אל ספסל הלימודים באוניברסיטה, הפעם כדי להשלים את הדוקטורט כפיסיקאי. כל אותה עת המשיך לעבוד במפעל עד שעבר למכון מחקר שם התמנה לראש המעבדה לפיסיקה. באותה תקופה, ראשית שנות השישים, היתה הקצאה של מקומות ליהודים בכל מכוני המחקר שבהם הורשו בכלל היהודים לעבוד. כעשרה אחוזים מכלל העובדים יכלו להיות יהודים. "זו היתה מדיניות אנטישמית מוכרת וידועה, שלא נבעה מאירוע זה או אחר", מסביר ויקטור פולסקי.

עד 1970 עבד במכון המחקר ואז פוטר בעטיה של בקשת העליה לישראל שהגיש. מרגע זה גברו הקשיים והחלו הלחצים. תחילה הקולגות ממקום העבודה שלחצו וניסו לשכנעו לבטל את הבקשה ואף כינסו אסיפת עובדים מיוחדת שהחליטה לקרוא לויקטור לבטל הבקשה ולשוב לעבודה. אחר־כך מעקבים ומעצרים אין־ספור על דברים נואלים. "הייתי מוכן לכל זה כי כבר חמש עשרה שנה קודם לכן חשבתי על העליה", מספר ויקטור. בימים שהיה מחוץ לכתלי הכלא פעל בביתו ובקרב היהודים למען העליה. השלטונות הכירו היטב את ביתו שהפך מוקד פעילות לחוגים היהודים. גם שצ'רנסקי, אז צעיר פיקח ונמרץ, נמנה עם הפעילים, בעיקר במגע עם התקשורת הבינלאומית.

בסוף 1974 נעצר ויקטור פולסקי כחשוד בדריסת צעירה רוסיה באחד מרחובותיה של מוסקווה. בבית־החולים העידה הצעירה כי קפצה אל מתחת לגלגלי המכונית בנסיון להתאבד. משהתברר כי אביה הוא פקיד בכיר בשירותים החשאיים הסובייטיים ואמה היא פעילת מפלגה מרכזית, שונתה העדות ופולסקי הואשם בתאונה ובנהיגה בלתי־זהירה. ממקום מעצרו הצליח פולסקי לשגר לבית־החולים רופאים מקורבים, שצילמו את גירסתה הראשונה של הצעירה הפצועה. הצילומים נשלחו לארץ ולארה"ב ופורסמו בעיתונות העולמית. המשפט נגד פולסקי נדחה שוב ושוב, ונפתח רק בשלהי אותה שנה. היה זה המשפט הראשון בברה"מ, שעתונאים ועורכי דין אמריקאים הורשו להיות נוכחים בו. גם אנדרי סחארוב ורעייתו היו באולם בית־המשפט. בתום התהליך הקצר נקנס פולסקי בסכום של מאה רובל. בפסק־הדין פורטו אחת לאחת כל האשמות הקשות נגד הנאשם, אך העונש היה מגוחך. כמעט מיד לאחר המשפט קיבלו הוא, רעייתו ובתם את אישורי העליה המיוחלים. ב־24 בדצמבר, לפני שתים־עשרה שנה, עלו בני משפחת פולסקי לישראל.

"קיבלתי את האתגר". פולסקי, מנהל ממעל תע"ש בקצרין

"הבנתי מיד, אחרי שהגעתי לארץ, שאני לא פוליטיקאי ועלי להשתלב בארץ במקצועי. בתעשיה האווירית קיבלו אותי כפי שמקבלים עובד חדש, אבל מהר מאוד למדתי להסתדר עם האנשים". פולסקי הועמד בראש פרוייקט בתעשיה האווירית. כל אותה עת התגוררה המשפחה במעון העולים ברמת־אביב. מאוחר יותר עברו לגור בקריאון. "לא היו לי קשיי קליטה מיוחדים", הוא אומר "הייתי סבלני, לא דרשתי, לא ציפיתי ליחס מיוחד. אני יודע שיש אנשים שמתעצבנים אם הם אינם מוצאים עבודה מיד. הייתי בטוח שהכול יסתדר. לאשתי היה קצת יותר קשה. חלף זמן עד שמצאה עבודה ב'כור' ועד שהשתלבה. אני מניח שפעילותי בברה"מ והיותי מוכר עזרו לי במשהו, אבל בעזרת עסקנות ופעילות בלבד אי אפשר להקלט קליטה מושלמת".

באחד מימי 82 צילצל הטלפון בבית משפחת פולסקי בקריאון. על הקו היה מנהל חברת "אלתא". "האם אתה מוכן לעלות לקצרין?" שאל את ויקטור. "איפה זה?" השיב הנשאל. משמע את התשובה, השיב בחיוב. הזמינו אותו לשיחה והטילו עליו משימה: להקים מפעל של התעשיה הצבאית בקצרין. "קיבלתי על עצמי את האתגר", הוא אומר. "לא כל־אחד היה מקבל על עצמו משימה כזו. ידעתי שזה מפעל חיוני לבטחון המדינה, הרי על שליחות כזו חלמתי, בעצם, כל החיים. לבנות משהו בארץ, לא רק להיות בה. הגעתי לארץ קצת מאוחר. לא הספקתי לשרת בצבא. אז עכשיו אני תורם מה שאני יכול ויודע".

ויקטור פולסקי לא יישאר כל חייו בקצרין. יש אילוצים משפחתיים. גם מקצרין הוא ממשיך בפעילותו למען יהודי ברה"מ, אם כי בטורים נמוכים יותר, כמובן. קווי הטלפון של קצרין כבר הגיעו עד מוסקווה וגם המכתבים. חבל לו שאי אפשר להביא אורחים רמי־מעלה מחו"ל, כדי שיווכחו לדעת שיש חיים אחרי הירידה מכבש המטוס בלוד ויש הצלחה מעבר להיחשפות למצלמות ולמיקרופונים. ויקטור פולסקי, הצלחה בלי רעש.

# אלוף ישראל בסיף חשוד עיקרי ב„קשר צרפתי" להברחת הרואין

חיפה, (עז). – ה„אינטרפול" נתבקש לסייע למשטרת חיפה בחקירת פרשה סבוכה של הברחת הרואין מצרפת לישראל, שאחד החשודים בה הוא אלוף ישראל בסיף וחבר הנבחרת הלאומית במקצוע זה יצחק חטואל, בן 24, מעכו. נמסר, כי חטואל נעצר על־ידי משטרת חיפה עוד לפני בעשרה ימים. אולם רק ביום ו' הותרה הפרשה לפרסום.

החשוד יצחק חטואל הובא ביום ו' לפני שופט השלום התורן בחיפה ומעצרו הוארך בעשרה ימים לחקירה.

צעירה תושבת עכו, יפה איבגי, בת 22, החשודה כי הרואין הוסתר בגופה בעת שימשה כבלדרית להברחתו מצרפת לישראל, נעצרה גם היא לשבעה ימים.

דוד אלקיים, בן 32, מחיפה, שלטענת המשטרה נשלח על־ידי יצחק חטואל כבלדר לצרפת, לצורך רכישת חצי קילוגרם הרואין והברחתו לישראל, נעצר ל־13 ימים.

בא־כוח המשטרה רב פקד יצחק טיילר גולל לפני בית המשפט את פרשת „קשר ההרואין הצרפתי", שראשיתה בשלהי שנת 1985. הוא טען, כי יצחק חטואל מימן את נסיעת שני הבלדרים לצרפת והפקיד בידיהם אלפי דולארים.

לטענת המשטרה, חזרה החשודה יפה איבגי בינואר '86 משליחות בצרפת, כשהיא מסתירה בגופה 100 גראם הרואין, שאותם העבירה לידי יצחק חטואל. הבלדר השני דוד אלקיים בושש לשוב לישראל.

לטענת המשטרה, ניצל חטואל את שהותיו באירופה, בתחרויות בינלאומיות, לצורך קשירת קשר מחודש עם אלקיים. לטענת המשטרה, נפגשו השניים בצרפת וחטואל מסר לאלקיים סכום כסף נוסף, לצורך מימון טיסתו חזרה לישראל, בתקווה שיביא עמו את כמות ההרואין שרכש עבורו בצרפת.

אולם, טענה המשטרה, הבלדר חשש פן ידומה, ועל כן הצפין את ההרואין אצל קרובי משפחתו המתגוררים בצרפת. על רקע זה, טוענת המשטרה, נתגלעה מחלוקת בין השניים, ואלקיים הסתתר במשך חודשים מפני חטואל.

המשטרה טוענה, כי במחצית דצמבר 1986, אילצו יצחק חטואל וחבריו, באיום בנשק חם, את הבלדר אלקיים לעלות לרכבם. הם הובילו אותו לשכונת „בת־גלים", ושם פצעו אותו בסכין ודרשו ממנו להחזיר 5,000 דולאר, שקיבל לצורך מימון עסקי הרואין בצרפת.

לטענת המשטרה, לא היה בידי הבלדר אלקיים להחזיר את הכספים, ולכן דרשו ממנו חטואל וחבריו לעשות פשע חמור: להטמין חומר נפץ מתחת לבתיהם של שני עבריינים בעכו, שליצחק חטואל היה סכסוך עמוק עימם. המשטרה טוענת, כי בתמורה לכך הבטיח חטואל לאלקיים לוותר על החוב מעסקת הסמים בצרפת. עוד טוענת המשטרה, כי יצחק חטואל רקם מזימה לפגוע בחיי אדם וברכוש, על־ידי הטמנת חומר נפץ.

רב פקד יצחק טיילר גילה בבית המשפט, כי בחקירת פרשה זאת נעזרת המשטרה ב„אינטרפול" ובמשטרת צרפת, וייתכן שיהיה צורך לשגר חוקר מיוחד מישראל לצרפת, לשם איסוף ראיות נוספות.

סניגורו של החשוד יצחק חטואל טען, כי שולחו אמנם נעצר לפני עשרה ימים, אך לדבריו מדובר בפרשייה ישנה, ואין מקום להאריך את מעצרו. השופט ציין בהחלטתו, כי לפרשה זו שלוחות מסועפות בארץ ובחוץ לארץ, עובדה המחייבת חקירה מאומצת.

החשודה יפה איבגי הודתה בטענת המשטרה ששהתה בצרפת בתאריכים האמורים, אך כפרה באשמה של העברת סמים לישראל בשליחותו של חטואל. בא־כוח המשטרה אמר, כי צילומי דיוקנה של החשודה הועברו לצרפת, לצורך זיהוי.

השופט ציין, כי בידי המשטרה יש בשלב זה ראיות־לכאורה הקושרות אותה לעבירות המיוחסות לה. החשוד דוד אלקיים לא התנגד להארכת מעצרו.

# ב־4 תחנות כבאים מרכזיות בצפון חסר הציוד לחילוץ

מאת שמעון וייס, סופר „דבר" בצפון

בארבע תחנות כיבוי אש מרכזיות בצפון אין כלל ציוד לחילוץ להצלת לכודים. לדברי מפקדי תחנות כיבוי האש בצפת, בחצור, בקצרין ובבני יהודה כבר עלה המחדל בחייו של חייל, שנלכד במכוניתו בתאונה קטלנית ולא הצליחו לחלצו.

כבאי האיזור, שהגיעו למקום התאונה, בצומת עמיעד, בראשית החודש שעבר, עמדו חסרי־אונים ולא יכלו לחלץ את החייל שמת אחר־כך מפצעיו. שני חיילים אחרים נפצעו קשה באותה תאונה, אך חולצו, לאחר שעה ארוכה, והועברו לבתי חולים. את פעולות החילוץ עשו, לבסוף, חברים מקיבוץ עמיעד השכן, שנזכרו באוזלת ידם של הכבאים, שהמתינו לשווא לרכב החילוץ היחיד בכל הצפון, הנמצא בתחנת קרית־שמונה.

בשבוע שעבר שיגרו מפקדי תחנות כיבוי האש בגליל מכתב בהול לשר הפנים, לראשי הרשויות בגליל וליושב־ראש איגוד הכבאים בגליל צבי רסקי, ראש מועצת ראש פינה. במכתבם אומרים ראשי התחנות, כי אם תוך פרק זמן קצר לא יירכש ציוד חילוץ והצלה לתחנותיהם, הרי יסירו מעצמם כל אחריות לנזקים ולאבידות בנפש העלולים להתארע בדליקות ובפעולות חילוץ שאליהן יוזעקו.

מפקדי התחנות קובלים, כי תחנותיהם משוועות לציוד חיוני ביותר ובה בעת נרכש ציוד מותרות, כגון מכונית פיקוד חדשה, מערכת סטריאופונית, מקרר וכדומה לתחנות אחרות ולמפקדיהן.

המפקדים ועובדי התחנות בצפון קובלים על אפליה בין התחנות. לדבריהם, אחדות מהן זוכות לכל המשאבים האפשריים ואילו האחרות מקופחות וחסר בהן ציוד החשוב ביותר.

בתגובה לתלונות מפקדי ארבע תחנות הכיבוי בצפון אמר יושב ראש איגוד ערים לשירותי כבאות בגליל צבי רסקי, כי היחסים בין הכבאים למפקדיהם בצפון מעורערים מאז נבחר ועד עובדים חדש שבו חברים אותם מפקדים מתלוננים, דבר המהווה ניגוד אינטרסים.

בהתייחסו למחסור בציוד החיוני, אמר רסקי, כי דרש פעמים רבות לאפשר לו לרכוש מערכת חילוץ נוספת על האחת הקיימת, אך הוא נדחה, בטענה של מחסור בתקציב.

# בתוך חודש תוכן הצעה לפתרון מצוקת המושבים

מאת דוד מרשיוב, סופר „דבר" לענייני חקלאות

תוך חודש יוצע פתרון, אשר יביא את חילוץ המושבים מן המצוקה, שבה הם שרויים זה שנתיים.

הפתרון אמור לכלול הן את המרכיבים הכספיים, הן את המרכיבים החברתיים־ארגוניים של המצוקה – דבר זה דיווח יושב ראש ועדת ההיגוי לנושא המשק המושבי, ד"ר שמעון רביד לממלא מקום ראש הממשלה ושר החוץ, שמעון פרס, וכן לשרי האוצר והחקלאות משה נסים ואריק נחמקין.

בהמשך הדיווח מסר ד"ר רביד על התקדמות העבודה בגיבוש הצעת ההסדר, שעקרונותיה מקובלים על חברי הוועדה.

לדעת ד"ר רביד וחבריו לוועדה, הפתרון שיוצע נושא בחובו סיכוי ניכר להוציא את המגזר המושבי מן המשבר שבו הוא שרוי ולהעמידו על פסי ייצור ותפקוד תקינים.

# דובר רק"ח התלונן על הטרדות: חובשים באו „לקחת את גווייתו"

מאת נתן רועי, סופר „דבר"

דובר רק"ח עוזי בורשטיין, הגיש ביום ה' האחרון תלונה למשטרת מרחב הירקון, לאחר שהוטרד על ידי חוגים ימניים, בעקבות הצטרפותו למשלחת השמאל שיצאה לרומניה. המשטרה פתחה בחקירה.

נמסר, כי ב־31 בדצמבר 1986, הגיע לביתו של עוזי בורשטיין אדם לבוש כבגדים של חובש מד"א, וביקש „לקחת את גווייתו של עוזי בורשטיין לירושלים", לאחר שקיבל הודעה, כי בורשטיין נפטר לפני זמן קצר.

אחר כך הגיע לבית אמבולנס אחר, מאותה סיבה. למחרת היום, הגיעו לבית בורשטיין אנשים נוספים, שביקשו „ליטול את גווייתו של עוזי בורשטיין".

עוזי בורשטיין אמר אתמול ל„דבר", כי הוא הגיש למשטרה תלונה על הטרדות נוספות, שבהן היו קללות ואיומים טלפוניים שונים ומשונים.

# הצעת חוק של רן כהן: לעודד חושפי שחיתויות

מאת נתן רועי, סופר „דבר"

חבר הכנסת רן כהן (ר"צ), הניח על שולחן הכנסת הצעת חוק לעידוד מגלי־שחיתויות בשירות הציבורי.

הצעת החוק של חבר הכנסת רן כהן הובאה ביום ד' לקריאה טרומית לאחר שמזה שנה עסק בנושא משרד ראש הממשלה ואף פנה בעניין זה לשמעון פרס, כאשר כיהן זה כראש הממשלה.

לאחר שהניח את הצעת החוק, ביקש רן כהן מראש הממשלה לבטל את חובת ההמתנה של שישים יום עד להבאת החוק בפני הכנסת.

מטרת החוק היא לעודד מגלי שחיתויות בשירות הציבורי וגם לעשרם אם אומנם ימצאו תלונותיהם מוצדקות.

יצחק ברקאי (ל"ע), חבר הוועדה המרכזת של ההסתדרות, הגיש ביום ו' שאילתא למזכ"ל ההסתדרות ישראל קיסר, בעקבות כתבה שהתפרסמה ביום ו' ב„דבר", שנוגעת לאלי עמר, חושף השחיתויות במנהל מקרקעי ישראל, שוועד עובדי מנהל מקרקעי ישראל אינו עומד מאחוריו, אלא מאחורי מתנכליו.

„מפאת רגישות הנושא", כתב יצחק ברקאי „למזכ"ל ההסתדרות, אודה לך אם תבהיר את עמדתך בנוגע לעמדת ההסתדרות לגבי חושפי שחיתויות, כדי שלא יווצר מצב שוועד עובדים, המחויב [illegible] מנהל מקרקעי ישראל בהסתדרות יתן גיבוי למתנכליו של חושף השחיתות.

„כן יש להעלות את הנושא לדיון עקרוני בפורום מתאים של האיגוד המקצועי לגבי מקרים דומים ואפשריים".

העתק מן השאילתא הזאת הועבר ליושב־ראש האיגוד המקצועי בוועד הפועל של ההסתדרות חיים הברפלד.

# ענף יצוא חדש לאירופה: זרמת בקר לתנובת חלב

מאת דנקה הרניש, סופרת „דבר"

משלוח ראשון של זרמת בקר לתנובת חלב יצא בימים אלה מישראל להולנד, ובחוגי החקלאים רואים בו פריצת דרך ליצוא הזרמה גם לארצות אחרות באירופה. עד כה היה השוק האירופי סגור ליצוא כזה מישראל, בגלל מיקומה באיזור הנגוע במחלות בקר.

זרמת הבקר שפותח בישראל נחשבת אחת הטובות בעולם, המשלוח מישראל הוזמן במיוחד לשם שיפור הבקר בהולנד.

עם זאת, בגלל החשש מפני מחלות בקר, הנפוצות בארצות השכנות לישראל, אישרו שלטונות הולנד את השימוש בזרמה הישראלית רק לאחר שקיבלו לידיהם תוצאות מחקר של המכון הווטרינארי ובדיקות השירותים הווטרינאריים בישראל.

תוצאות המחקר והבדיקות – שנמשכו שמונה שנים – מוכיחות, כי הזרמה מישראל נקייה מגורמי מחלה, אם מטפלים בבקר בשיטות שפותחו על ידי השירותים הווטרינאריים הישראליים.

שוויו של המשלוח להולנד הוא 217,000 דולאר. עד כה, ייצאה ישראל זרמת בקר רק לארצות אפריקה, אסיה ודרום־אמריקה, בסכום של 70,000 דולאר בשנה.

במסיבה שנערכה לרגל המשלוח הראשון של זרמת בקר מישראל לאירופה, בתחנת ההזרעה המלאכותית ליד גדרה, בהשתתפות סגן שר האוצר עדי אמוראי, ציינו המשתתפים, כי בארצות אירופה טמון שוק גדול והעלו על נס את השגי השירותים הווטרינאריים.

עם זאת, רבים מן החקלאים הביעו דאגה עמוקה להמשך הייצוא מסוג זה, בגלל הקיצוצים במעבדות המכון הווטרינארי.

# עובדי „תעשיית אבזרי תעופה" הכריזו סכסוך

מאת חיים ביאור, סופר „דבר" לענייני עבודה

עובדי מפעל „ת.א.ת." („תעשיית אבזרי תעופה") בגדרה הכריזו על סכסוך עבודה בסוף השבוע, בטענה שההנהלה מעבירה עובדים לחוזים אישיים.

בנוסף לכך דורשים 350 העובדים תוספת שכר של כ־30 אחוז, בנימוק שזה השיעור שבו נשחק שכרם במשך שנים אחדות.

מזכיר מועצת פועלי גדרה שמואל יעיש, תומך בהכרזה על סכסוך עבודה ב„ת.א.ת.", מאחר שלדבריו כ־100 מעובדי המפעל מועסקים באמצעות קבלן משנה (חברת „אג.אר.אם.") ועוד 30 עובדים שוכנעו על ידי ההנהלה לעבור לחוזים אישיים.

יעיש הטעים, שהעסקה זאת היא בניגוד הפרה של פסק בוררות, שקבע [illegible] מעובדי המפעל יועסקו לפי חוזים אישיים.

יצויין, שב־4 בספטמבר שבתו עובדי „ת.א.ת." ליום אחד, על רקע התנגדות הוועד להעסקת עובדים לפי חוזים אישיים.

מאז שוררים יחסים עכורים בין הוועד לבין הנהלת המפעל.

# נס חנוכה באפיקים: גג התמוטט ואיש לא נפגע

מאת שמעון וייס, סופר „דבר" בצפון

בקיבוץ אפיקים דיברו בסוף השבוע בנס החנוכה, שאירע במשק שלשום. סמוך לשעה 3 בצהרי יום שישי, נשמע קול נפץ עז, שהרעיד את כל חצר הקיבוץ הגדול.

כמה מהחברים סברו, כי מדובר בטיל קטיושה, שנפל בחצר המשק או סמוך לו, אך עד מהרה התבררה לאשורה סיבת „הבום" האדיר.

חלק מתקרת אולם המופעים של המשק התמוטט בפתאומיות. היה זה חלק שנבנה זה לא מכבר, כתוספת לגג האולם כולו. משקלו של החלק שהתמוטט נאמד בכעשר טונות. ה„נס" היה גדול, מכיוון ששעה קלה קודם להתמוטטות עמדו תחת גג זה עשרות מחברי המשק, שבאו ללוות חברת משק שנפטרה לדרכה האחרונה.

# בדצמבר התכוונו מפעלים לפטר 468 איש; הקלה באבטלה בגליל ובשומרון

מאת חיים ביאור, סופר „דבר" לענייני עבודה

בחודש דצמבר הגיעו לשירות התעסוקה הודעות על כוונת מפעלים לפטר 468 עובדים. שיעור הודעות זה מהווה ירידה של 20 אחוז לעומת חודש נובמבר, שבו הודיעו מפעלים על כוונתם לפטר 580 עובדים.

מנתוני דצמבר מתברר, שהקבוצה הגדולה ביותר של עובדים שהוחלט לפטרם מועסקים בענפים שונים בנצרת ובסביבתה, בעיקר בבנייה – 139 איש.

מפעלי הברום שברמת חובב, ליד באר־שבע, מסרו על כוונתם לפטר 50 עובדים: מפעל „טלכור" למערכות קומוניקציה בפתח תקווה, השייך לקונצרן „כור", החליט לפטר 45 עובדים: „סולל בונה" בחיפה – 35 עובדים: מפעל „חבלי ירושלים" ברמת גן – 40: וולקן הנדסה בחיפה – 30: מפעל הנעליים „אבנעל" ברמת־גן – 20 ומתפרת „אג'אל" בקריית שמונה מפטרת 20 עובדים. מפעלים אחרים הודיעו על כוונתם לפטר עובדים בודדים.

בתוך כך נמסר, כי באיזור הגליל והשומרון חלה הקלה משמעותית במצב האבטלה. מנתוני שירות התעסוקה עולה, שמספר דורשי העבודה בצפון הסתכם בסוף 1986 בכ־600, לעומת 3,000 דורשי עבודה שנרשמו שם בראשית השנה.

השיפור בתעסוקה בצפון הושג עקב פתיחתם של מפעלי תעשייה והתרחבותם של אחרים. באיזור תפן הוקם מפעל תכשיטים ובטבריה – מפעל לאבזריזן.

מפעל השוקולד „צ.ר." בנצרת מעוניין לקלוט 100 עובדים נוספים: מפעל „פרי הר" בתרדה, שאך לפני זמן קצר היה שרוי במשבר קשה, מבקש לקלוט עוד 150 עובדים ואילו מפעל „תדיראן" בעפולה מבקש לקלוט עוד 40 עובדים.

# בחירת סגן לראש עיריית תל־אביב מטעם „העבודה" לא תתקיים הערב

## הדחייה באה עקב עתירה בדבר ליקויים בגוף הבוחר את הסגן

מאת עליזה וולך, סופרת „דבר" לענייני מפלגות

אף שהגיש עתירה למוסד לביקורת של מפלגת העבודה לבטל את הבחירות לסגן ראש עיריית תל־אביב, שיתפוס את מקומו, באה לחבר הכנסת דב בן־מאיר ההצלה ממקום אחר: עתירה שהגיש יוסי שפרלינג נגד נוהל הבחירות.

בישיבתו ביום ו' קיבל המוסד לביקורת של „העבודה" את הטענה שהיו ליקויים בבחירת הגוף הבוחר את הסגן – קרי הוועדה המרכזת – ולכן לא תתקיימנה הבחירות הערב.

המוסד לביקורת חייב את מזכיר מחוז תל־אביב של מפלגת העבודה ח"כ אליהו שפייזר לבחור מחדש את הוועדה המרכזת.

בעתירתו למוסד לביקורת טען יוסי שפרלינג, חבר מרכז מפלגת העבודה ועד לפני שנה יושב־ראש התאחדות הסטודנטים הארצית, כי כינוס מועצת מחוז תל־אביב לפני כחודש והצבעה היה לקוי, כיוון שלא כל חברי המועצה קיבלו הזמנות.

עוד טען שפרלינג בעתירתו, כי אישור הוועדה המרכזת היה הליך לא תקין, שכן היא לא נבחרה בבחירות אישיות חשאיות, אלא על־ידי „ועדה מסדרת", שנותן הטון בה היה ח"כ שפייזר עצמו.

שפרלינג הדגיש בדיון במוסד לביקורת, שאין לו שום נגיעה לדב בן־מאיר, הטוען, מצידו, כי את הסגן צריכה לבחור סיעת מפלגת העבודה בעירייה, ולא הוועדה המרכזת. לדברי שפרלינג, הוא התקומם רק נגד ההליך הפגום.

ח"כ שפייזר, שיוצג בדיון על־ידי עו"ד חיים כצמן, יושב־ראש הוועדה המוניציפלית במחוז תל־אביב, איבד את השליטה ברוחו וחירף וגידף את שפרלינג.

דחיית הבחירות שנועדו להערב התפרשה בעיניו כפגיעה ביוקרתו במאבק הבין־אישי בינו לבין דב בן־מאיר.

המוסד לביקורת קיבל, כאמור, את טענות שפרלינג וחייב את שפייזר לכנס את מועצת המחוז לבחירת הוועדה המרכזת בבחירות אישיות חשאיות.

בעקבות פסיקתו זאת, לא ראה המוסד לביקורת של מפלגת העבודה כל טעם לדון בעתירתו של דב בן־מאיר.

# מטען חבלה בכלא ב"ש

מאת אמיר רוזנבלט, סופר „דבר" בנגב

מטען חבלה מאולתר התפוצץ בערב שבת באגף 7 בכלא באר־שבע. איש לא נפגע, ונגרם אך נזק קל לרכוש.

המטען, שהתפוצץ סמוך לשעה 5 אחר הצהריים בחדרי הרחצה המשותפים של האגף, הורכב, ככל הנראה, מקופסת נס־קפה ומחומר דליק, שזהותו לא ידועה.

לפי הוראתו של נציב שירות בתי־הסוהר גונדר דוד מימון, נפתחה חקירה לבירור נסיבות המקרה.

(ע). – שני בעלי קיוסקים, ששיווקו שלגונים של „סנוקרסט" ו„שטראוס" שלא היו ראויים למאכל אדם, נקנסו ביום ו' בבית משפט השלום בחיפה.


מרכז השלטון המקומי בישראל

**ישיבה דחופה של הנהלת המרכז**

תתקיים היום, יום ראשון 4.1.87 בשעה 2:00 באולם הישיבות במרכז.

הנושא: הארנונה הכללית לשנת 1987

חברי ההנהלה מתבקשים לעשות כל מאמץ ולהשתתף בישיבה חשובה זו.

מיכאל אלמוג
מנהל כללי

---

אנו מודיעים בצער על פטירתו של החבר

**משה ברגר**

(אביה של יהודית מידברי)
ומשתתפים בצער המשפחה
ההלויה תצא מבית יד לבנים בכפר ויתקין היום יום ראשון ג' בטבת תשמ"ז 4.1.87 בשעה 2.30 בבית העלמין המקומי.

כפר ויתקין

---

בצער רב אנו מודיעים על פטירת אשתי ואמנו היקרה

**פרידה ספירמן**

ההלויה תתקיים היום, יום ראשון ג' בטבת תשמ"ז 4.1.87 בשעה 14.00 בבית העלמין בהרצליה (ברח' פינסקר).

המשפחה

---

ביום שלישי ה' בטבת תשמ"ז 6.1.87 יום השלושים לפטירת חברנו

**בן־ציון שמשי ז"ל**

נעלה לקברו ונתייחד עם זכרו בשעה 3 אחה"צ בבית העלמין ביגור

המשפחה
ובית יגור

---

במלאת חמש שנים לפטירת יקירנו

**זאב קין ז"ל**

נעלה לקברו להתייחד עם זכרו, ביום ג' ה' בטבת 6 בינואר 1987, בשעה 16.00 בבית העלמין בנהריה.

משפחות קין, גורדון ובית יעקר

---

ביום שלישי, ה' טבת תשמ"ז 6.1.87
יום השלושים לפטירתו של חברנו

**יחיאל אובשני ז"ל**

נעלה לקברו בשעה 15.30.
בשעה 16.00 נתייחד עם זכרו בחדר ציזלינג

המשפחה
ובית עין חרוד מאוחד

---

אמנו וחברתנו

**שושנה ניצן**

איננה

ההלויה תתקיים היום יום ראשון ג' טבת תשמ"ז 4.1.87 בשעה 3.15 אחה"צ בקבוץ מעלה החמישה.
ההלויה תצא מ„בית צילה"

המשפחה
ובית מעלה החמישה

---

במלאת שנה לנפילת חברנו היקר

**חזי לוצקי ז"ל**

נעלה לקברו בבית העלמין בקבוץ חצרים ביום שלישי י"ט בטבת תשמ"ז 20.1.87 בשעה 16.00.
נתייחד עם זכרו בערב שיתקיים בחדר האוכל של קבוץ חצרים בשעה 21.00. הסעות יצאו מתחנת רכבת צפון בתל־אביב בשעה 14.00.
חבריו וידידיו מוזמנים.

המשפחה
ובית חצרים

---

טקס גילוי המצבה על קברו של יקירנו

**חיים גלובינסקי ז"ל**

יתקיים מחרתיים, יום שלישי, ה' בטבת תשמ"ז 6.1.1987 בשעה 14.00 בבית הקברות בנחלת יצחק.

מרכז הפועל
הוועד האולימפי בישראל
המועצה להסדר ההימורים בספורט

---

אבינו ובעלי היקר

**שאול בר־דוד**

נפטר ללא עת

ההלויה תתקיים היום יום ראשון ג' בטבת תשמ"ז 4.1.87 בשעה 15.00 בבית העלמין בקרית טבעון.

המשפחה

---

אנו משתתפים בצערו של חברנו
ד"ר אורי ספירמן
ובני המשפחה
במות רעייתו

**פרידה ספירמן**

בית קופת־חולים

---

לתרומת דם פנה לסניף מגן דוד אדום הקרוב.

זכרו
תרומת דם אחת מקנה ביטוח דם שנתי למשפחתך ולך.

מנת דם חיים לאדם

---

ההסתדרות הכללית של העובדים בארץ־ישראל
**נעמת**
תנועת נשים עובדות ומתנדבות

ביום ראשון ג' בטבת תשמ"ז (4.1.87) נתייחד עם זכרה של

**בבה אידלסון ז"ל**

בבית הקברות קרית־שאול בשעה 14.30 ליד השער
התהלוכה תצא מבית הועד הפועל בשעה 14.00
מוקירי זכרה מוזמנים

---

במלאת שלושים לפטירת יקירנו

**יעקב נצר ז"ל**

תתקיים אזכרה וגילוי מצבה ביום שלישי, ה' בטבת תשמ"ז, 6.1.87, בשעה 15.00, בבית העלמין בכפר סמיר, חיפה.
תודה לכל מנחמינו בעל־פה ובכתב.

המשפחה

---

בצער רב אנו מודיעים על פטירת חברנו

**ויטלס יצחק ז"ל**

ההלויה תצא ביום ראשון 4.1.87 ג' טבת תשמ"ז בשעה 15.00 מבית המשפחה.

חברי מושב בית שערים

---

לחברתנו דבורה שאגל
איתך באבלך על מות

**בעלך ז"ל**

בית הסנה

## החוק קודם

זה כמה ימים עוסקת הצמרת של המערכת הפוליטית במציאת פתרונות חלופיים להתפטרותו של שר הפנים הרב פרץ, שאינו מוכן לבצע את הוראת בג"צ, ולרשום לאום יהודי בתעודת הזהות של הגיורת (הרפורמית) שושנה מילר. מה לא הוצע כחלופה? סבב תיקים זמני, סבב תיקים קבוע, מחיקת הלאום מתעודת הזהות, הוספת הלאום הקודם, הכנסת הערה למירשם התושבים, התפטרות מן התיק אך לא מן הממשלה, כל קומבינציה אפשרית.

אם תוגש ההתפטרות לממשלה היום היא תיכנס לתוקפה מחרתיים, המועד האחרון לביצוע הוראת הבג"צ. פירוש הדבר שכל הצעה המועלית עכשיו תתקבל בלחץ השעון ממש, ואין לבצע שינויים בעלי משמעות לטווח רחוק בלחץ השעון. אפילו הצעה טובה על פניה, כמחיקת הלאום מתעודת היהודי, מחייבת שיקול ועיון ואינה צריכה להתקבל "אד פרסונאם". עם כל הכבוד לשר הפנים (עדיין), למפלגתו, ולחיזורים של שתי המפלגות הגדולות אחריה – החיפזון הוא מן השטן. אם יסכים הרב פרץ להישאר שר בלי תיק, מה טוב. אם לאו, יוכל לחזור לממשלה אם וכאשר יימצא פתרון לבעייתו המצפונית, שיהיה פתרון הולם מדינת חוק.

## לב"ים ולבנון

הברית בין ישראל לבין הפלנגות שבפיקוד משפחת ג'ומאייל הביאה למלחמת לבנון, שהביאה לגירוש אש"ף מביירות, שהביא להתרפת הקרע בין אש"ף לבין סוריה, שהביאה להתגברות משקלם של השיעים כרכיב חמוש באוכלוסיה הלבנונית, שהביאה להתנגשויות בין השיעים מכאן לבין הנוצרים מכאן והפלשתינים מכאן, שהביאה להדוק הקשר בין הפלנגות לבין אש"ף, שהביא לנכונות משפחת ג'ומאייל להתיר לפלשתינים להגיע מקפריסין לנמל ג'וניה.

בנקודה האמורה בעלילה סבוכה זו נמצאת ישראל כמי שמתלבטת כיצד לנהוג בבעלי־הברית ובאויבים שמאתמול, היום ואולי גם מחר. התערבות ספינות חיל־הים לחסימת הפלגות מלארנקה לג'וניה, כשעל הספינות הקפריסאיות פלשתינים שאותם מסרבים הקברניטים להסגיר לידי ישראל, משקפת התלבטות זו. ישראל מעוניינת למנוע תיגבור כוחו הצבאי של אש"ף בלבנון, אף שעתה אש"ף הוא אויבו של אויב נחוש ממנו לישראל, האגף הקיצוני בעדה השיעית המתרכז בתנועת "חיזבאללה". שר־הבטחון יצחק רבין אמנם אמר אתמול כי "חיזבאללה" לא תקפו כל ישוב בישראל, אך מאחר שנוכחות ישראלית בלבנון נמשכת, לצידו של צד"ל, עלולים חיילי צה"ל לשוב ולהיפגע שם מכדורי "חיזבאללה" ופצצותיו, כבעבר. לכן מוטב לישראל שאש"ף ו"חיזבאללה" יותשו במאבקם על השליטה בישובי־מפתח, בעיקר בדרום, בעוד שהשיעים המתונים מתנועת "אמל" יגבירו את כוחם היחסי.

השתלטות על ספינות קפריסאיות המסיעות אנשי אש"ף עלולה להפר את החוק הבין־לאומי. חסימת הפלגתן של הספינות בלב ים והחזרתן לקפריסין היא רע במיעוטו. אך הפרט המאלף ביותר בפרשה כולה הוא אופיים של הנוצרים בלבנון שהומחש כאן שוב, ושאין תועלת בתיאורו במונחים מקובלים, דוגמת "בוגדנות". המיעוט הנוצרי בלבנון למד שכדי לשרוד עליו להחליף בעלי ברית בתכיפות מסחררת. קליטת פלשתינים בג'וניה היא רק תרומה אחרונה לניפוץ אשליותיהם של מחוללי מלחמת החינם.

# המראה בעיתוי קריטי

מאת אריה ארד

**ממשלה שלא העזה לסגור את „מנועי בית־שמש" על 700 עובדיו וחרף מצבו הקטסטרופאלי, איך תעז לחסל את ה„לביא", על ריבוא העובדים שפרנסתם עליו?**

קשה להעלות על הדעת טיסת־בכורה פוליטית יותר מהצגת ה„לביא" בשבוע שעבר. לא זו בלבד שהיא נערכה ערב ההתמקחות, אולי המכרעת, עם משרד־ההגנה האמריקאי על המשך נכונותה של ארה"ב לממן את הפיתוח ולאחר מכן את הייצור; היא נערכה בשעה שחשרת עננים נערמת בשמיה של התעשיה האווירית. טיסת־הבכורה „המוצלחת ביותר" נחשבת לתגובתם המקדימה של המנכ"ל משה קרת ושל אנשיו על הסערה המתקרבת, אף־על־פי שהם מכחישים זאת.

ראשיתו של ה„לביא" עוד בעשור הקודם, כאשר עמד שמעון פרס בראש משרד הבטחון. באותה תקופה נכנס ה„כפיר" לייצור סידרתי והשאלה היתה, מה ייעשה בידע שנצבר ובאנשים שהתמחו. תשובתו של פרס היתה: „יתחילו בפיתוח הדור הבא".

יצחק רבין, שהיה אז ראש־הממשלה, העדיף להתום על עיסקה גדולה ונוחה להצטיידות במטוסי „אף 16", שהיו עדיין רק על הנייר. רבין נמנה אז עם בעלי הרקע הצבאי, המעדיפים להסתמך על התעשיה האמריקאית ולהתאים את תורת הלחימה למה שיש: לא מתוך זילזול ביתרונות שבפיתוח עצמי, אלא מתוך ראיית הסכנות הנובעות ממנו (בינתיים סיגל לעצמו ראיה רחבה יותר, אבל אז כך חשב).

פרס התעקש, ובתנאי היריבות ששררה בין השניים באותם הימים זכה באישור לרכישת פחות „אף 16" ולבדיקת תכניות של מה שנקרא אז „אריה". הדובר אז במטוס, שיחליף את ה„סקייהוק", כפר"ז (כלי פשוט וזול).

התכנית הראשונה הוצגה, לרוע המזל, כבר בימי עזר וייצמן במשרד־הבטחון, אולם בטרם יסתיימו הדיונים בנושא, כבר היה וייצמן בחוץ ומנחם בגין תפס את מקומו. חיל־האוויר לא קיבל את תפיסת הכפר"ז, או ליתר דיוק, לא חשב, שמה שנראה כפר"ז על רקע מלחמת־ההתשה ומלחמת יום הכיפורים, יהיה אכן כזה במלחמה הבאה.

אחרי מלחמת 1973 החל חיל־האוויר להתבונן לקראת שמיים מוכי טילים, שבהם כלים זולים ופשוטים להפעלה יהיו מסוגלים לחסל טייסות שלמות, בלי שיתאפשר לפגוע ביורי הטילים הללו. בחיל חשבו על שרידות המטוס מול טילים, לא רק כדי שיוכל לבצע משימתו, אלא כדי שיוכל לשוב לביצוע משימות נוספות אחרי זמן קצר ככל האפשר. הכפר"ז הראשוני נראה בצדק כמטוס־מתאבדים, אולם תוספת אלקטרוניקה למטוס, להבטחת שרידותו ושרידות הטייס תוך כדי ביצוע המשימה ולשם היציאה למשימות נוספות, היתה כרוכה בתוספת משקל. תוספת משקל חייבה התקנת מנוע יותר גדול.

בגין קיבל את התפיסה הזאת, לא מפני שאנשי הצבא הצליחו „לעבוד" עליו, אלא מפני שהבין את הבעיה. כיום אין איש רציני שיחלוק על כך מבחינה מקצועית. השאלה אינה רק מוסרית, אם רשאית ממשלה לתכנן הטלת משימות התאבדות על חייליה. השאלה עמוקה הרבה יותר. ראשית, אם יכולה ישראל לשאת שיעור אבידות גבוה בחיל־האוויר המוגבל שלה ולנצח במלחמה. שנית, הטייס הישראלי נועז מאוד, אך אינו מתאבד. הוא יבצע משימתו, רק אם יהיה משוכנע שיש לו סיכוי סביר לשוב ממנה בשלום. בגין הבין זאת.

כשמונה משה ארנס לשר־הבטחון – בעבר מראשי התעשיה האווירית – הוא הצליח לרתום את כספי הסיוע האמריקאי לפיתוח המטוס ובכך הבטיח את תחילת העבודה. אילמלא כן, ספק אם היתה התכנית קורמת עור וגידים. מיד החלו ההתקשרויות בארץ ובחו"ל, וכיום עובדים על הפרוייקט כ־10,000 איש בארץ ועוד אלפים בארה"ב. נוסף על התעשיה האווירית השתלבו בפרוייקט כ־100 מפעלים בארץ ועוד 140 בארה"ב. כאשר ייכנס ה„לביא" לשלבי ייצור סידרתי – 24 כל שנה – יגיע מספר המועסקים בו בארץ לרבבות, אולי 30,000 איש, וכמספר הזה בארה"ב. השאלה היא, אם יגיע השלב הזה או שטיסת־הבכורה של ה„לביא" ביום ד' תירשם גם כטיסתו האחרונה.

האשמה על כך מוטלת גם על אנשי התעשיה האווירית. טיסת־הבכורה של ה„לביא" היתה אמורה להתקיים כבר לפני שלושה חודשים, בספטמבר; זו לא התקיימה מפני שחלה תקלה בפיתוח מערכת בקרת־הטיסה בחברה האמריקאית „לירד־סיגלר". ההחלטה להפקיד את הפיתוח בידי חברה זו היתה אומללה.

בשעה שאנשי התעשיה האווירית העדיפו חברה זו על־פני חברה ישראלית כ„אלביט", למשל, היתה „לירד־סיגלר" בשפל, ללא תעסוקה מספקת, והיתה מוכנה להבטיח הרים וגבעות בחצי חינם. בינתיים השתפר מצבה והיא החלה מקדישה פחות ופחות ממשאביה ל„לביא". אנשי הפרוייקט איתרו באיחור את הבעיה עם „לירד־סיגלר" והתהליך כולו נקלע לפיגור. הפיגור היה עלול להיות גדול הרבה יותר, אילמלא נחלצו מומחים ישראלים לפתרון הבעיות. אפשר לומר שחברה רצינית לא היתה נוהגת כמו „לירד־סיגלר"; אפשר גם לומר, שחברה רצינית לא היתה בוחרת ב„לירד־סיגלר".

מכל מקום, איחור של שלושה חודשים בטיסת־הבכורה הוא באמת פיגור זניח בפרוייקט מהסוג הזה. בתעשיה האמריקאית יודעים לספר על פיגורים רציניים הרבה יותר, שבמקביל להם תופח גם התקציב. אבל מבחינת יחסי הציבור השבירים של ה„לביא" גם בארץ וגם בארה"ב גרם נזק גדול. איך היו נראים פני הדברים כעת, כאשר האמריקאים מגישים הצעות חלופיות ל„לביא", אילו היתה עכשיו התעשיה האווירית בעיצומן של טיסות־הניסוי, ולא אחרי טיסה ראשונה, ספק אמיתית ספק פוליטית?

לרוע המזל, עוזר תת־שר־ההגנה האמריקאי בר זקהיים יגיע לארץ השבוע עם החלופות בשעה הגרועה ביותר שהיה אפשר להעלות על הדעת. לא רק שכלכלני האוצר מציעים קיצוצים בתקציב הבטחון, המסכנים את בטחון המדינה, אלא שגם לתעשיה האווירית נשקפת סכנת התמוטטות בגלל המדיניות הכלכלית של משרד־האוצר ושל בנק ישראל.

מעוז צור ישועתי, לך נאה לשבח

אין צורך להתעמק בנושא כדי לדעת, שישראל לא תוכל להסכים ל„הצעות שאי־אפשר לסרב להן" של זקהיים. על־פי כל תחשיב, ייצור „אף 16" בארץ יעלה הרבה יותר מה„לביא", אפילו על־פי האומדן המעוות של זקהיים. אנשי „ג'נרל דיינמיקס" אינם מעוניינים בכך, לא כל־שכן שאינם רוצים להשתיל במטוס שלהם מיכשור ישראלי. אולם גם אילו רצו, לדעת כל המומחים אין זה אפשרי. חלק מהמערכות אי־אפשר להשתיל במחיר סביר וחלק אחר אי־אפשר להשתיל כלל במטוס זה. מה שנשאר איפוא הוא לרכוש „אף 16" מתוצרת אמריקאית במחיר הנחה, שישתווה למחירו המשוער של ה„לביא". מקורבי „ג'נרל דיינמיקס" עצמה אמרו לי זאת בשיחה פרטית.

לייצור סידרתי אופטימלי של ה„לביא" יידרש סכום של 550 מיליון דולר בשנה. אילו היה תקציב הבטחון מה שהיה והמדיניות הכלכלית היתה מה שהיתה בעשור הקודם, כאשר יהושע רבינוביץ' המנוח היה שר־אוצר ויצחק רבין ראש־ממשלה, היתה הבעיה נפתרת. אבל מתקציב הבטחון המקוצץ לא תוכל מערכת הבטחון לממן לבדה את ההצטיידות ב„לביא"; ואם תסרב להצעותיו של זקהיים, האם ימשיכו האמריקאים לממן את ה„לביא" גם בעשור הבא?

עוד בעיה היא שערו של הדולר. בשנה האחרונה ביצעה הממשלה ייסוף של 20 אחוז וכוח הקניה של המטבע האמריקאי בשוק המקומי הצטמצם בהתאם. המדיניות הזאת מכבידה לא רק על פיתוח ה„לביא", אלא על עצם תיפקודה של התעשיה האווירית, שמחצית תפוקתה נמכרת לגוש הדולר. לפיכך גדלו חובותיה בשנתיים האחרונות ב־92 אחוז, מ־130 מיליון דולר במארס אשתקד ל־190 מיליון במארס השנה, ועד 250 מיליון דולר לקראת מארס הבא. אם כי סדר גודל כזה של חובות נראה סביר ביותר בהשוואה למאזן, המסתכם במיליארד דולר, קצב הגידול מדאיג.

יתירה מזאת, אם לא ייעשה דבר, עלולה התעשיה האווירית להיקלע בשנה הבאה לגרעון של רבע מיליארד דולר בתזורים המזומנים שלה. משום כך, לאחר שפיטרה בשנה שעברה 1,000 איש, תפטר השנה עוד כמספר הזה. העובדה שהעובדים חוגגים פיטורים אלה, בהיקף של 10 אחוזים מהמועסקים, ברכישת אלפי מכשירי מיקרוגל אמריקאיים לפסח, אינה צריכה להטעות איש.

שוב עולה השאלה, אם במצב הזה יכולה ישראל לסרב להצעותיו הלא כל־כך סבירות של זקהיים. ממשלה המאבדת הכנסות ממסים (על מוצרי יבוא) בסכום של 200 מיליון דולר, איך תאזור עוז לשאת בתוצאות הסירוב לזקהיים? הרי עניין המסים על היבוא אינו רק שאלה כלכלית, יש בכך גם עדות לנחישות דעתה של ההנהגה הנוכחית לעמוד על האינטרסים האמיתיים של המשק הישראלי. כהנהגה, לרוע המזל, כן מועצת העובדים של התעשיה האווירית.

כשלעצמי, בסוף השבוע עדיין הייתי אופטימי ביחס לגורל ה„לביא". ממשלה שלא העזה לסגור את „מנועי בית־שמש", על 700 עובדיו וחרף מצבו הקטסטרופאלי, איך תעז לחסל את ה„לביא", על ריבוא העובדים שפרנסתם עליו?

מעוז צור ישועתי, לך נאה לשבח.

## אמונים־על־תנאי

מאת חנה זמר

חוק המדינה כפי שמפרש אותו בית־הדין הגבוה לצדק הוא חוק המדינה. לא ייתכן כי שר בישראל לא יוסר לבג"ץ אלא לבד"צ. משום כך אין לשר הפנים, למעשה, ברירה אלא להתפטר.

אך אוזנינו השומעות כי הכל מתרוצצים סביבו לרצותו בהצעות פאטנטים שונים ומשונים. ודאי, לממשלת אחדות לאומית יש משענת פרלמנטארית רחבה דיה, והיא יכולה לוותר על ייצוגה של ש"ס בקואליציה מבלי שנודע כי יצאה מקידבה. אלא מה: אלה נישואים פוליטיים שלא מתוך אהבה וגם המערך וגם הליכוד חושבים, כל אחד בנפרד, על מה שיהיה אחרי. בקואליציה צרה כזו או אחרת יזדקקו גם לש"ס. זה אחד העניינים הלא־דבים שבהם חושבים קדימה.

לכן מרקדים מסביב לרב פרץ, כאילו הבעייה היתה רק הרישום בתעודתה של שושנה מילר. אבל הכל יודעים שהבעייה איננה שושנה מילר. הבעייה היא עליונותו של שלטון החוק מן הצד האחד – הממלכתי, ועליונותו של הזרם האורתודוכסי מן הצד האחר – הדתי. מבחינת הדתיים השאלה איננה איך מגיירים אלא מי מגייר, דהיינו מי ישלוט.

אני מכירה אישית כמה שיקסות צרפתיות יפות שנישאו בפאריס ליהודים עשירים, ונסעו להתגייר במארוקו. למה דווקא שמה? כי זה הולך צ'יק צ'אק, בלי פרוצדורה ממושכת, בלי הכבדות, מהר יותר ופשוט יותר מאשר אצל כל רב רפורמי. אפילו הרבה יותר מהר והרבה יותר פשוט. אבל זה כשר, זה גיור כהלכה, רק מפני שזה רפורמי. הבעייה היא השליטה, אולי בחו"ל יותר מאשר בארץ – וזו בדיוק הסיבה שבגללה מדינת ישראל איננה צריכה לבחוש בקדרה הזאת, ואיננה צריכה להעמיד לרשות המבשלים את כף הבחישה.

אילו הבעייה היתה רק שושנה מילר, שתחזור או לא תחזור לארץ, היא היתה נפתרת באחד הפאטנטים שכבר הוצעו. אבל דווקא הרב פרץ מבין שלא זו הבעייה, אחרת היה מקבל לפחות את הפתרון שהציע לו ראש הממשלה: להעביר לשר אחר את תיק הפנים עד שיבוצע הרישום. אחרי שהשר הזמני יפעל כגוי־של־בג"צ יוכל הרב פרץ לחזור למשרד. למעשה, זהו פתרון יהודי קלאסי, מבוסס על התקדים של מכירת החמץ. יהודים בכל ארצות הפזורה, דור אחרי דור, מוכרים את החמץ שלהם לגוי בערב פסח, וקונים אותו חזרה למחרת הפסח. מליונים פעמים התבצעה עיסקה זו ב"שטר מכירה גמורה" שמעולם הוא לא התממש, שתמיד תוקפו המעשי רק לשמונה ימים. אין שום סיבה למה זה לא יחול גם על משרד הפנים.

אך כאמור הבעייה איננה רק שושנה מילר. הבעייה היא בעצם העובדה כי יש חברים בממשלת ישראל שהצהרת האמונים שלהם בכנסת, עם קבלת משרת השר, היא הצהרה על תנאי. הצהרת האמונים מחייבת שר בישראל לא רק לשמור אמונים למדינה ולחוקיה, כמו כל אזרח, אלא להיות גם האיש אשר בתחומו שלו אוכף את חוקי המדינה. ומה קורה אם חוק זה או אחר איננו מתיישב בדיוק עם ההלכה? הרי לכם קונפליקט מצפוני מובנה, שספק אם יש בעולם מדינה מתוקנת שהיתה משלימה עם קיומו בדרג השלטוני העליון.

לא בכדי העלה הרב פרץ ספיקות כאשר מישהו הציע לו את תיק העבודה והרווחה. הרי משרד העבודה נותן גם את היתרי העבודה בשבת. מן הסתם יש עוד משרדים שבהם מתעורר קונפליקט כזה. למען האמת, המדינה היא שהיתה צריכה להתייחס אליו מן הצד העקרוני.

אבל למדנו לחיות עם פשרות, לא תמיד נקיות, לא תמיד חינוכיות. ולכן מתרוצצים בעלי הצעות מימין ומשמאל עם נוסחאות כאלה ואחרות, מהן גם הגיוניות ומהן מגוחכות ומבישות. והכל תחת הלחץ המדומה של האיום האימתני בהתפטרות, לחץ שיכול להוליד רק פשרה גרועה.

אם יש הצעות סבירות צריך לבחון אותן. לבחון אותן פירושו לא להחליט לפני הבחינה. שום דבר לא בוער. אם השר פרץ לא יכול לבצע החלטה של בג"צ זאת היא בעייה שלו, של מפלגתו, של נאמנותו הכפולה אשר בה חוק המדינה הוא במקום השני. אבל אצלנו חוק המדינה במקום הראשון – ואת זאת צריך להפגין בגאווה.

# קֶרַח! קֶרַח!

מאת אהרן גבע

**האוצר חושב, שיתן לנו אור ירוק ואנו לא ניסע? הוא לא יודע מה קורה לנהג ישראלי אם אינו נוסע מיד כשמופיע האור הירוק? הורגים אותו**

לא אתייחס לתכנית הכלכלית. אין כותבים רעות על ברמינן, ושונות לא אוכל לכתוב. לכן אתייחס רק לבעלי התכנית ואגיד שאני מכיר חלק מהם ויודע שהם אנשים סימפאטיים ואינטליגנטים. אבל מדוע הם חושבים אותנו למטומטמים? כדי להסביר את דברי אחזור קצת להיסטוריה, לתקופת הקרח.

פעם, לפני הרבה שנים, לא היו לאנשים פריג'ידרים. מדי יום היתה מופיעה בשכונה עגלה, העגלון המוכר היה צועק „קרח" וכולם רצו אליו. היו שבאו וביום דלי, אחרים הביאו שק יוטה, המתקדמים ביותר הביאו צבת מיוחדת, שתקעו אותה בשני צדי בלוק הקרח. הכל היה טוב ויפה, עד שהופיעו הפריג'ידרים. אחד קנה פריג'ידר, האחר קנה פריג'ידר, והקנאה אכלה את קוני הקרח. אתם יודעים מה? גם קוני הקרח נהנו מהפריג'ידרים של השכנים, כי התור התקצר. לפני־כן חיכיתי יומיים עשר דקות בתור; כשהחלו בעלי הפריג'ידרים לבוא, הייתי מחכה שש דקות. ובכל־זאת היתה לי הרגשה עמוקה של קיפוח. אני פראייר, אני לא יוצלח, דופקים אותי. להם יש פריג'ידר ואני מחכה בתור. מדוע אני מזכיר את הסיפור על הקרח? בגלל האוצר.

באוצר הסבירו: ניתן לעשירים הקלות במס, תדאג לכך שלא יקופחו מעוטי היכולת, אז מה אתם צועקים?

אנחנו צועקים כי אנחנו לא מטומטמים. אם א' דורך במקום וב' מתקדם שני צעדים, הפער ביניהם מתרחב. גם אם מיטיבים קצת עם החלשים ומיטיבים הרבה עם החזקים, מעודדים רגשות קיפוח. כמו שהיה בתקופת הקרח.

אינני יודע אם נסים סחב אי־פעם בלוק קרח, אבל עוזריו סחבו. אז מדוע, כאשר שואלים אותם על הפער, הם משיבים: נדאג למעוטי היכולת? מדוע חושבים האנשים האינטליגנטים, כמו שר האוצר ועוזריו, שאנחנו מטומטמים ולא מבינים שזו לא תשובה?

יש לי חבר, נתן שמו. נתן היה הראשון מבין חברי שקנה מכונית. נתן, מה פתאום מכונית? שאלתי אותו, והוא השיב: שמתי־לב שמי שיש לו מכונית חי טוב יותר ממה שאין לו מכונית.

אתם יודעים מי חי טוב יותר מבעל מכונית? מי שיש לו שתי מכוניות. אילו הוזלו מחירי המכוניות, ברור שיותר ויותר אנשים היו קונים מכונית שניה. ברור? לך זה ברור, לא לאוצר.

בא פקיד בכיר באוצר ואומר: אנו נוזיל את מחירי היבוא, אבל אינני בטוח שיקנו יותר מאשר בעבר. מה הוא חושב, שאנו מטומטמים? לא יקנו יותר נעלים איטלקיות, אם יוזילו אותן? לא יקנו יותר שמלות וחליפות מפאריס אם יורידו את מחירן?

כן, אם ישפכו הרבה כסף, יצמחו. אנשים ישקיעו במקומות שאפשר לצפות בהם לרווח מהיר: במזללות, בסוכנויות נסיעות, באולמי שמחות. מה פתאום שישקיעו בענפי יצוא? מה פתאום שישקיעו בתעשיה, בחקלאות, במלונות? מה פתאום שישקיעו בתחומים שמצבם הוא רע? מה הם חושבים להם באוצר, שאנחנו מטומטמים ולא מבינים את זה?

בשיחה פרטית אמר לי פעם פרופסור ברונו: הממשלה משולה לרמזור. הרבה תלוי בסיגנלים שהיא נותנת. ירוק – נוסעים, צהוב – נזהרים, אדום – נעצרים. האוצר חושב שיתן לנו אור ירוק ואנו לא ניסע? הוא לא יודע מה קורה לנהג הישראלי אם אין הוא נוסע מיד עם הופעת האור הירוק? הורגים אותו.

# קוקטייל חורפי

מאת שלמה גינוסר

**שלוש משמעויות לפניה אחת בתגובה על צעד אחד, מכובד לכאורה**

„אנא, חזור בך" אלה היו התגובות הראשונות שהשמיעו ראשי סיעות המערך והליכוד בכנסת מיד לאחר שהודיע הרב פרץ במליאת הכנסת על כוונתו להתפטר. בואו ונבחן לרגע, מה פירוש הקריאה „חזור בך". לא צריך יותר מרגע כדי לקלוע לפירוש המרוייק. „חזור בך", פירושו אל תתפטר. לזה יכולות להיות רק שלוש משמעויות חלופיות: א. אל תהיה תמים, במחילה מכבוד הרב, ואל תתפטר על שטויות כאלה כמו עקרונות או מצפון. מה אתה, ילד? או ב. אל תתפטר. אנחנו, שכבר השתפשפנו בפרגמאטיזם פוליטי, נסדר איכשהו את עניין הרישום הטיפשי הזה של גרים. סמוך עלינו. או ג. קבל את פנייתנו זאת, כבוד הרב, כשיגרת נימוס גרידא ואל תתייחס אליה ברצינות יתירה. אנחנו סתם מדברים. בשביל הרקורד.

אלה שלוש המשמעויות של פניה אחת מיותרת, בתגובה על צעד, שעל פניו לפחות, הוא נראה מכובד מבחינה עניינית, אם כי (לא צריך להגזים בתמימות) אין הוא נטול חישובים פוליטיים מובהקים.

### עברית תקנית

כל השבוע שעבר היה גדוש בתגובות על מה שאמר (לא אמר?) בני בגין על שרון, כאילו הוא גיבנת על גבה של תנועת החירות. ואף אחד לא העיר ששרון, לא חשוב מה אתם חושבים עליו, לא יכול להיות גיבנת על גבה של „חירות" מן הטעם הפשוט שגיבנת, בעברית, אינה אלא אשה בעלת חטוטרת. וכאמור, בלי קשר למה שאתם חושבים על שרון, הוא בוודאי לא אשה. על אחת כמה וכמה לא אשה בעלת חטוטרת.

### הקנרית של הווטיקן

הקרדינל האמריקאי ג'ון או'קונור הוא קאתולי על־פי אמונתו, וכנראה צאצא לאבות אירים על־פי שמו. לכן אני רוצה לספר לקרדינל סיפור אירי, ששמעתי לפני שנים מפיו של דייב אלן, שחקן אירי שאי־אפשר לעמוד במחיצתו דקה שלמה אחת בלי להתפוצץ מצחוק שלוש פעמים.

אורח המוזמן למסיבה בביתה של גברת אחת מתקרב, קצת שתוי, לבעלת־הבית כשכוסית משקה חריף בידו ושואל את הגברת: „מדאם, סלחי לי, אבל אני מוכרח לשאול אותך: האם ללימון יש נוצות?" „נוצות?" צוחקת בעלת הבית, משועשעת, „מובן שללימון אין נוצות" „אם כך," אומר האורח בקול מתחטא, „אני חייב לבקש את סליחתך. זה עתה סחטתי את הקנרית שלך לתוך המשקה שלי".

הקרדינל או'קונור, המתארח אצלנו, אולי לא סחט את הקנרית שלנו לכוסית המשקה שלו, אבל עמיתיו בווטיקן עשו זאת בשבילו, אולי בניגוד לרצונו. ולכן, לביקורו אצלנו יש טעם כזה.

בשולי דברים / מאיר בראלי

# „מיין קאמפף" הערבי

ד"ר ביילין הזליט שאין טעם שמשרד החוץ יפיץ בעולם את הנוסח של „האמנה הפלשתינאית". מוזר. האומנם חשש שהפצת חומר זה משרתת את אש"ף ותעמולתו? חוששני שהוא חשש שהפצת „האמנה" תפריע למשא־ומתן עם אש"ף, שד"ר ביילין וחוג „משוב" שלו במפלגת העבודה מייחלים לו. אני מניח שיוסי ביילין עצמו קרא את „האמנה". חזקה עלי שסקרנותו האינטלקטואלית דירבנה אותו לקריאתה. חבל שהוא לא טרח להסביר את נימוקיו באר היטב, והשאיר מקום לספקות, אפילו לחשדות. אכן, האריסיות השופעת של האמנה הפלשתינאית לא תשכנע שונאי ישראל מובהקים, אם תובא לידיעת הרבים. בעלי רצון טוב כלפי שני הצדדים אולי יבינו ממנה להיכן נושבת ה־רוח במפרשי אש"ף, אולם הרבה יותר חשוב שיקראו את האמנה חסידיו של יוסי ביילין בחוג „משוב" שבמפלגת העבודה. רובם, אם לא כולם, לא קראוה. לא אותו אתה שומע תגובות המעידות שהמגיבים לא קראו את האמנה. גם רבים אחרים פשוט לא קראו. פיסקה אחת במאמרו של עמיתי חגי אשד („דבר", 29.12.86) מעלה עליו את החשד שלא קרא (המדבר על "שינוי" האמנה, ספק רב אם קרא אותה). תגובתו של אשר על מעשהו של „האיש של פרס" מובנת מבחינת החלוקה הכוחנית במפלגת העבודה. היא מתמיהה מן הבחינה הרעיונית.

אף־על־פי שאני חולק על הכרעתו של ביילין להפסיק את הפצתה של „האמנה", הרבה יותר מועיל בעיני להביא לכך שיקראוה ישראלים, שנדמה להם שאין הכרח לקרוא אותה מתחילתה עד סופה – כדאי להם לדעת שגם מי שמסתייג מהשוואות עם הנאצים קשה לו להמנע מהשוואת „האמנה הפלשתינית" ל„מיין קאמפף".

### „הכיבוש"

הויכוח על שליטת ישראל ביהודה, שומרון ועזה, מתנהל בתוכנו מאז הדפנו את הפלישה הערבית אל מעבר לקו הירוק, וקבענו את שלטוננו בכל ארץ־ישראל המערבית. קיימת מאז גם בעיה סמאנטית שיכולה היתה לשמש נושא לסאטיריקאים – שטחים כבושים, שטחים משוחררים או כפשרה, שטחים מוחזקים. אשר לתושבים, קשה קצת לומר עליהם משוחררים, ובאותה מידה קשה לדבר על שטחי ארץ־ישראל שנצחון צה"ל סחרר אותם, כעל שטחים כבושים בידי ישראל.

רק הקיצונים ביותר בקרב מעדיפי הפלשתינאים נהגו תמיד לקרוא לשלטון הישראלי „שלטון הכיבוש" ולצה"ל „צבא הכיבוש". באחרונה חלה הידרדרות וגם בקרב אנשי מפלגת העבודה נשמעת הסרמינולוגיה הרעה הזאת. יותר ויותר שומעים את התארים הללו על „כיבוש".

הרוסים היו הראשונים שטענו שמלחמת ששת הימים היתה מלחמה תוקפנית ישראלית. מחדל ההסברה הקשה שלנו היה שלא הגבנו כלל על השקרנות הסובייטית. השקר הלך ונדבק, ולאחרונה נדבקים בו גם אנשינו.

הסמאנטיקה אינה חשובה – טוענים סלפנים הנעזרים בסמאנטיקה מסולפת. רבים מדי האנשים הטוענים שאין לסמאנטיקה חשיבות: „העיקר שאתה מבין למה אני מתכוון". אכן, יש לסמאנטיקה חשיבות רבה בהשפעה על קביעת עמדות, בארץ ובחוץ לארץ.

### האם הוא שיקר?

תום שגב, עורך „כותרת ראשית", אמר בטלוויזיה שהיועץ המשפטי לממשלה שיקר (לגבי תאריך ניסוחו של פסקדין מסויים). אין האשמה חמורה מזו. אם אמנם שיקר היועץ המשפטי – גם בעניין שאין לו חשיבות רבה – עליו להתפטר מיד. אם לא שיקר, עליו לתבוע למשפט דיבה, מיד. אין דרך שלישית.

### בני בגין והשר שרון

בנימין זאב בגין ביזה את חייו באפיק לא פוליטי. הוא היה תמיד חבר במפלגה שאביו הנהיג, כי זו היתה אמונתו הרעיונית, לא עיסוקו האישי. הוא נכנס בעובי הקורה באחרונה, כנראה בלי כוונה לשנות את מקצועו.

הרושם המתקבל הוא שיש לו מטרה אחת בפעילותו – לסכל את טיפוסו של השר אריאל שרון למנהיגות „חירות". אין לו סיבה לשנוא את שרון או להתנגד לו נחרצות, אלא אם כן הוא יודע מה שאנחנו רק מנחשים – אריאל שרון הכשיל את מנחם בגין במלחמת לבנון וגם שיקר ביודעין לראש הממשלה. הדברים נכתבו בעתונים רבים פעמים רבות, אולם האיש היודע את הדבר לאשורו גוזר על עצמו שתיקה. גם על בנו אסר לומר דברים ברורים בשמו.

לבגין הבן לא נותרה דרך אחרת, אלא לצאת למלחמה ציבורית בשרון, כדי לנקום את נקמת אביו ואת נקמת האמת בשמו שלו, בלי להסתמך על בגין האב. מדוע לא מבינים זאת ב„חירות"?

### גד יעקבי ותדמיתו

דומה כי לא רק בקרב הנוער השתפרה מאוד תדמיתו של השר גד יעקבי. היזבש הרציונאליסטי של טיעונים והסברים (אשר כשלעצמי לא תמיד אני מסכים עם מסקנותיהם), העדר כל פאתוס והימנעות מפניה למכנה־המשותף הנמוך – כל אלה מניבים פרי. זה טוב לא רק לגד יעקבי. ישראל יכולה להתברך בכך שאפשר להשפיע בתוכה בדרכים אלה.

# מכתבים למערכת דבר

## צהלה מיותרת

הזיכוי של ראש הממשלה, יצחק שמיר, בפרשת השב"כ, היות ולא ידע על האירועים שהיו באוטובוס בקו 300 באפריל 1984 וההסתבכויות שלאחר מכן, עורר צהלה והילולה במחנה הליכוד. דו"ח ועדת חקירת הפרשה על-ידי משפטנים, שכל כך התגוננו לה, טיהרה את שמו והטענה על "סמכות ורשות" לא היתה מבוססת על אדני אמת לגבי המעשים הנדירים.

אך, האם יש כאן עילה לחינגה ולאלימות מילולית מפי התעמלנים המקצועיים של הימין ותומכיהם בכלי התקשורת, נגד כמה משרי המערך על שדרשו, בשעתו, לשמור על שלטון החוק וש"כל פעילות השלטון בישראל, לרבות זרועות הביטחון, חייבת להיעשות במסגרת החוק" (כדברי הדו"ח), על הקמת ועדת חקירה על אירוע יוצא דופן חריף זה שנעשה על-ידי אחד מזרועות הביטחון החשובות והחיוניות ביותר במדינה, ועל האחריות המיניסטריאלית?

מדוע דרישות אלו כונו "עלילות דם", בפי התעמלנים הנ"ל? ממה נפשך, אם מר שמיר לא ידע על מעשים אלה משך תקופה ארוכה, הרי אחריותו כראש השלטון על זרוע בטחונית זאת, בלבדית, פגומה וכושר הנהגתו עומד בספק. ואולי יש לפנינו אדם מבורך בחוסר רגישות וערנות כמתבקש בתוקף תפקידיו הממלכתיים? והנה מסתבר, לפי הדו"ח, כי מר שמיר כן שמע על אירוע בליל ה-12 באפריל 1984, שאינו תואם עם החוק.

בעדותו נאמר, כי "ראש השב"כ סיפר לו, כנראה ביום הראשון לאחר האירוע, על עניין החטיפה שהיה "בלגן" בסביבה. באותה הזדמנות סיפר גם דבר נוסף, כי שר הביטחון נתן הוראה להרוג אותם". אחר כך התברר, כי הוראה כזו לא ניתנה על-ידי שר הביטחון דאז, משה ארנס, וראש השב"כ התנצל לפניו ואמר ש"כנראה טעה".

לפי הנאמר רק בפרט זה מהדו"ח, היתה החובה על הדרג המדיני, קרי יצחק שמיר, לגלות מיד ערנות מספיקה ותחושה, שכאן מצויה איזו "סירכה" (פגם – לפי אבן שושן), ודרושה התערבות מהירה לחקר העניין "מי נתן ההוראה" והפקודה להרוג את שני המחבלים שנשבו ולפי הדו"ח היתה זו "פקודה בלתי-חוקית וחבל שציותו לה" ("דבר", 30.12.86).

למה החזיק בחובו את סיפור ה"הוראה" של שר הביטחון וההתנצלות של ראש השב"כ לאחר מכן ולא התעניין בבירור פרשה זו, באמצעות מוסדות משפטיים ומשטרתיים, מי ומי בעל ההוראה על הריגתם ועל-ידי כך היה, אולי, נמנע מעשה בדיית הראיות בפני הוועדות שנתמנו ו"מחול השדים", וחיכה עד חשיפת הפרשה בתקופת כהונת שמעון פרס כראש הממשלה באוגוסט 1985? מהי ההצדקה לבקשת "סליחה ומחילה" מיצחק שמיר כשהאלימות המילולית ממשיכה "לתגוג" על-ידי ביטויים מעודדי פלצות, דווקא במצודה: "ישראל לא חוששת מכוח עויין מבחוץ, אלא מתעתועי רוחם של המוטרים(?) תחת החוסן הרוחני של העם"?

ומי אמר זאת? ראש ממשלת ישראל – יצחק שמיר.

ישראל שיוו
הדרה

## עליית נוער, בלי פוליטיקה

כתגובה לכתבה "קנאות ארגונים" ("דבר", 30.12.86) ברצוני להעיר:

עצם התנגדותי למינויה של הגב' שרלוט ג'ייקובסון כפטרון עולמי של עליית הנוער אינה קשורה כלל ועיקר לחוסר "יחסי האהבה" השוררים בין שני הארגונים – ויצ"ו והדסה – כפי שפירסמתם. בין ויצ"ו והדסה שוררים היום יחסים מצויינים ושיתוף-פעולה מלא.

התנגדותי מבוססת על דעתי הנחושה שפטרונית עליית הנוער חייבת להיות אשה בעלת מעמד בינלאומי, שאין לה כל השתייכות לארגון נשים ולמפלגה פוליטית כלשהי. הגב' ג'ייקובסון, כידוע, מייצגת ארגון נשים "הדסה" ומפלגת הקונפדרציה. בעבר אכן קיבלו כבוד זה נשים דגולות כאלינור רוזבלט ואליקס דה רוטשילד.

כל ארגוני הנשים בארץ, נעמ"ת, אמונה וויצ"ו, הקימו מוסדות שבהם מתחנכים ילדי עליית הנוער בכפרי נוער עבודים בנינו פנימיות, כיתות, מעבדות, מגרשי ספורט, בריכות שחיה וכו'. ויצ"ו מסכסדת את עלות האחזקה של ילדים אלה ב-30%-40%.

בטוחתני שלו היה יו"ר ההנהלה הציונית, מר א.ל. דולצין, מתייעץ עם ארגוני הנשים לפני קבלת ההחלטה, היו מתקבלות הצעות של שמות רבים של נשים מכובדות וחשובות, בעלות מעמד בינלאומי ותפקיד זה לא היה נמסר לידי אשה המייצגת ארגון ומפלגה. האם זהו מינוי פוליטי, כדי לזכות בתמיכת הדסה והקונפדרציה לקראת הקונגרס הציוני הל"א העומד להתקיים בחודש דצמבר 1987?

רעיה יגלום
נשיאת ויצ"ו העולמית

## האויב חייב לדעת?

בשבת 27.12 שמענו ב"יומן השבוע" ברדיו על המצב העלוב של המקלטים וחוסר הידע של התלמידים על התנהגותם במצב חירום ועוד.

האם גם האויב חייב לדעת זאת?

יום ולילה אנו שומעים על הקיצוצים, שחייבים אנו להנהיג בצה"ל, ובמיוחד על ה"קו האדום" שאנו עוברים אותו.

האם גם זאת חייב האויב לדעת?

האם אין פורום יותר דיסקרטי לפני מי לשטוח את כל הבעיות האלה?

צבי ארזי
כפר בלום

## העיתונות היא המתסיסה

כרבים אחרים, הנני קורא בעניין רב את מאמריו של חג-י, ובמקרים לא מעטים אף מוכן להסכים עם דבריו. כך היה עם מאמרו "דרך הסכיך" (17.12.86). אולם, כשהגעתי לשורות הבאות, לא יכולתי שלא להעלות מספר תמיהות. וכך כותב חג-י: "... ולכן סוערת פה תמיד דעת-הקהל המבקשת תשובה והסבר והעיתונות עוסקת בכך והטלוויזיה והרדיו... פרשת אוטובוס קו 300 מעידה כמאה עדים על חברה ביקורתית וחוקרת, התובעת צדק ומשפט, המתייסרת בשל כך ופוגעת גם בלוחמיה, וכו'...".

האומנם? מי מתסיס את דעת-הקהל "המבקשת תשובה והסבר" וכו'? האם לא העיתונות היא שתוששת ועושה סערות? אין לי צל של ספק, שרובה ככולה של דעת-הקהל היתה מוותרת בשמחה על כל מה שאירע בעקבות הריגת שני הרוצחים בקו 300! החברה "הביקורתית והחוקרת" לא התייסרה כלל בשל הריגתם של הרוצחים האלה. רק העיתונות עסה על הפרשה כמוצאת שלל רב. אף כב' נשיא המדינה, מר חיים הרצוג, קבע בצורה חד-משמעית שבמקרה זה יש נתק גמור בין התקשורת לבין דעת-הקהל.

והוא הדין לגבי פרשת הנשק לאיראן, לרבות העברת כסף ל"קונטראס" בניקרגואה. רובה של דעת-הקהל מבין ואף מצדיק את הנימוקים ואת הרקע שהביאו את ממשלת ישראל לפעול כפי שפעלה.

ראשי ממשלה לשעבר, אחד מהם שר ביטחון ורמטכ"ל בעבר, האם הם פחות פטריוטים, אמינים ושקולים בעיני חג-י מקומץ בערי תקשורת המונעים, בדרך כלל, לא על-ידי מוסר וכיו"ב, כי אם על-ידי רדיפת סנסציות, ואף אם פרסומן פוגע חמודות באינטרסים עליונים של המדינה?! הרי גם במקרה זה צריכה להתקבל עדותו של מ"מ ראש הממשלה מר פרס, שתקף במילים בוטות ביותר את התקשורת, לרבות את "דבר"!

יירגע נא חג-י: דעת-הקהל לא תמיד סוערת ולא תמיד מבקשת תשובות, על אף "זכות הציבור לדעת". במקרים רבים היא מוותרת על המתפרסם ומגלה יותר הבנה למניעי המימשל ויותר אחריות לאומית מאשר חלקים נרחבים בתקשורת. במקרים רבים אחרים אין היא גם מזדהה עם האמור בתקשורת.

כדאי שחג-י יתעמק מעט בנושא יחסי הגומלין בין התקשורת לבין ציבור צרכניה.

חיים צורייה
שבי שומרון

## עוד על כנס חברות הפלמ"ח

צר מאוד שסופרת "דבר" מעריכה תופעות לפי קנה-מידה תמוה, על כל פנים: בלתי-מתאים למציאות שהיתה בכנס.

מדוע לא כינתה את רשימתה בשם "23 זנים שונים של גרברות" – לדידי ולדידן של חברות רבות עימן שוחחתי. היה זה אחד הרכיבים המרגשים והחשובים בכנס. 22 אגרטלים ובכל אחד 4 פרחים מן הזן המיוחד הנקרא על שם אחת הנופלות וכן זן אחד על שמה של שוש ספקטור ז"ל – שהגתה את הרעיון הנפלא והמיוחד הזה של הנצחה.

היתה זו צורה בלתי-רגילה של התייחדות – במשך כל היום – יישר כוחן של אלו שהגו וביצעו.

או מדוע לא כינתה את הרשימה בשם "יהא המסר – למסורת" – מדבריה של צביה כצנלסון?!

או בדברים מן ה"מסר" החשוב שניסו רחל, דעה ויוכי להעביר לדורות הבאים?!

או מן ההפתעה הנהדרת שהיתה לנו, הבוגרות – כמעט-קשישות, מן ההופעה המכובדת הלאומית-תרבותית של תא"ל אמירה דותן?!

אין ברשימה כדי לעודד אמון בחזה העיתונאי של הסופרת – וחבל.

טוב תעשה אם תאמץ לעצמה פרקים ב"שמירת הלשון".

ציפורה גולן
חיפה

## בזכות ולא בחסד

מתפלא אני, מדוע משתדל שר האוצר כל כך לגלות אטימות חברתית, בדרך של הטלת מס נוסף על מס ההכנסה הרגיל, על קיצבאות הגימלאים?!

הקיצבה של הגימלאי אינה מתנה או גמילות-חסדים. הקיצבה מגיעה לגימלאי בזכות ולא בחסד. ואין להפלות לרעה את הגימלאים מיתר אזרחי המדינה על-ידי הכבדה לא מוצדקת של מס הכנסה נוסף על הקיצבאות.

נחמן גור-אריה
בת ים

## "מהרסייך ומחריבייך"...

מזל טוב! סרט ישראלי נוסף נולד – "אוואנטי פופולו".

רק זה היה חסר לנו: עוד סרט בסדרת יצירות ה"מופת", המרגישות את רשעותם ושפלותם של הישראלים (היהודים) הגזענים, לעומת אצילות הנפש, יושר הלב, ומידת אנושיותם של הערבים "הצדיקים".

אם חלילה גויים היו מעלים מחזות או סרטים המשמיצים בצורה כה בוטה ועויינת את המדינה, צה"ל והחברה בישראל, ומציגים בהבלטה דווקא חריגים בלתי-מוסריים – המדינה היתה מזדעזעת מגודל האנטישמיות של הגויים.

לאחינו "יצרני האמנות", מותר, כנראה, להקריב הכל ובכל מחיר על מזבח הקריירה האמנותית.

הזדהות עם "סבל" העם המנסה להשמידנו מספר דורות והורג בנשינו וילדינו ללא הבחנה זו "אבירות", וסחורה שהולכת חזק בשוק. עם ישראל ממלא אולמות, צופה בחרפה ושותף המדינה תומכת במימון "האמנות" הגורמת לנו נזק עצום ישיר, עקיף ומצטבר, אשר שום הסברה לא תתקן. עד מתי?

על זה כבר נאמר: "מהרסייך ומחריבייך ממך ייצאו"!

דוד לבקוביץ
נהריה

## לא על דעתנו

עקב הידיעה שהתפרסמה בכלי התקשורת על משלחת של ניצולי מחנה הריכוז ברגן-בלזן, שתתלווה לנשיא המדינה, חיים הרצוג, בעת ביקורו הממלכתי המתוכנן בגרמניה, הננו להעמיד את הדברים על דיוקם:

ארגון שארית הפליטה ממחנה ההשמדה ברגן-בלזן בישראל הביע את דעתו השלילית על נסיעת הנשיא לגרמניה. דעה זו שלנו באה לידי ביטוי יחד עם כל ארגוני שארית הפליטה והלוחמים נגד הנאצים, המאוגדים תחת ארגון-גג אחד. ארגונים אלה אינם סבורים, שנשיא המדינה, המסמל את הסמכות הרוחנית והמוסרית העליונה צריך לבקר בארץ הדמים.

מר סם בלוך, שכשמו נמסרה הידיעה על ליווי ניצולי ברגן-בלזן לנשיא, בביקורו שם, אינו אזרח ישראלי ומתגורר בארצות-הברית ולכן גם אינו מייצג את ארגון ניצולי השואה מברגן-בלזן שלנו בישראל.

חיים פוסלושני
יו"ר ארגון ניצולי השואה ברגן-בלזן בישראל

## העובדות הן אחרות

גליון "דבר" מיום 24.10.86 התגלגל לידי באיחור רב. מצאתי בו את מאמרו של יקיר צור, בו מוזכרת אגודתנו "אוצר התורה" כגוף חרדי אנטי-ציוני, שאינו מוכן לשלב בתכנית הלימודים ערכים ציוניים.

העובדות המתוארות במאמר אינן תואמות את המציאות. במערכת הלימודים בבתי-הספר שלנו מודגשת האהבה והדאגה לעם ישראל ולמדינת ישראל. אנו רואים, איפוא, בכינוי "אנטי-ציוני", שהודבק בנו "עלבון משווע".

עיקר המגמה של "אוצר התורה" הוא: להשריש ולהנחיל את הירושה של אבותינו בתורה ויראת שמים. הרי הכל מודים שבזה מובטח הקיום של עם ישראל בעמים.

יחיא אמייל
נשיא "אוצר התורה" – צרפת

# טלוויזיה

5.30 "שיישאר בינינו" – צוות התכנית עובר דירה, מבצע קשה להורים וגם לילדים. בצוות: דורון נשר (מנחה), מאיר סויסה, דני בסן ואדיס בדדוד.
6.00 "לאקי בר-מזל" – שם הפרק: "הרבוכל".
6.30 קיצור החדשות (עברית).
6.32 "עם הכוכבים" – דייויד בואי, חלוץ "הרוק-הנוצץ" של שנות ה-70 שהוליד את תרבות הפאנק, את כוכביה וכוכבי רוק "נוצצים" אחרים. השירים: "צ'יינה גירל", "בלו ג'ין", "אנדרגראונד" (תרגום לעברית).
6.45 חידושים והמצאות – כסף מאשפה, ב' (תרגום לעברית).
7.00 חדשות (ערבית).
8.00 כותרות מבט.
8.02 "ערב פרס" – סיכום התופעות הבולטות בשנת הפזמונים שחלפה. באולפן יתארחו התמלילנים אהוד מנור ויעקב גלעד והמלחין-הזמר רמי קליינשטיין. ראיון עם מידג' יור, מנהיג להקת "אולטרה-ווקס" וסרטוני וידאו של הלהקה לקראת הופעותיה בארץ. מנחים: ענת דולב ומנחם גרנית.
9.00 מבט לחדשות.
9.30 משחק השבת.
9.45 "שרשלת" – פרק 25.
10.20 "סוף ציטוט" – ענייני ספרות. מנחה ירון לונדון.
11.00 "בני היל" – סדרת סרטים משעשעים עם השחקן-הקומיקאי-הבדרן הידוע בני היל.
11.30 "סוף דבר" – רעיון לסיומו של יום. פינה שבועית חדשה, שבה יתארח איש הגות ויעלה רעיון המעוגן במקורות ישראל, שיש לו קשר גם לאקטואליה. האורח הפעם הוא הרב דב ביגון. חדשות.

# טלוויזיה לימודית

08.00 טלקסקופ: עד כאן.
08.03 שעת כושר.
08.15 תלמוד: שניים אוחזין.
08.40 כסף לספרות (יסודי): עכבר העיר ועכבר הכפר.
09.00 אנגלית ה'.
09.20 השעה שלנו: אבא ארך רגליים (ב).
10.10 אנגלית ד'.
10.30 פרפר נחמד: צמיחה.
11.00 חשבון ה': חיבור שברים.
11.15 צרפתית.
11.30 גיאוגרפיה ה"ד: החיים במדינה מתפתחת, גאנה.
12.00 ספרות (חטה"ב): כל משל ומשל.
12.25 אנגלית ט'.
1.00 אנגלית י'.
1.30 מוסיקה: מאבי הטובה.
2.00 טלקסקופ: עד כאן.
2.03 שעת כושר.
2.15 בלי סודות: ס"ע.
2.40 הלו ישראל.
3.00 האוניברסיטה הפתוחה: דמוקרטיות ודיקטטורות: עידן המהפכות; מבוא למדעי החיים.
4.00 רחוב סומסום: השל שהלך לאיבוד.
4.30 בית ספר לשוטרים: פרק 6: גלגלים.
5.00 ערב חדש. מנחה דן מרגלית.

# רדיו

## קול המוסיקה

07.09 בהאזנה נינוחה
09.00 קונצרט
12.00 אמנים באולפן – ז'אן ז'אק דימקי, פסנתר – קופרן: 2 קטעים; ז'.ז'. דימקי: 3 מחוות לקופרן; גינ'א: 6 וריאציות ועירות; הוליגר: אלים: א. זמלינסקי: פנטסיות על שירים של ה. דהמל; שנברג: 6 קטעים, אופוס 19: 2 קטעים, אופוס 33.
13.05 בהאזנה נינוחה – ראמו: סויטה מתוך "קסטור ופולוקס" (הסימפ. מלונדון/ג. מקרס); גלוק: סויטת בלט מתוך "ארמידה" (הסימפ. מלונדון/ג. מקרס); [illegible]: קונצ'רטו בסול מג'ור לקרן אנגלית ותזמורת (היינץ הוליגר/הסימפ. מבמברג/פ. מאג); ברהמס: סרנדה מס' 2, בלה בג'ור (הסימפ. מינה/גארי ברתיני).
15.00 מוסיקה כאן ועכשיו – יוסף רודמן: "בלייזמוראנה" לצ'לו סולו (מ. דרבינסקי); מילטון באביט: "מראה ותפילה" לסופרן וכלי [illegible]; צבי אבני: 5 פנטומימות (התז. הסימפ. רשה"ש/מ. הארת).
16.00 מוסיקה ליום ראשון – ז'ק ריל: רקויאם (סולנים/קולגיום ווקל מגנט/מוסיקה אנטיקווה קלן/פ. הרכבה); מוצרט: מיסה בדו מינור ק. 427 (סולנים/מקהלה + תז. סיינט מרטין/נ. מרינר); וויליאם בירד: ארבעה מוטטים לחמישה קולות (קונסורט דלר).
18.00 הדירוג המוסיקלי (ש.ש.).
19.00 מוסיקה קלאסית קלה.
20.05 אינטרלוד.
20.30 התזמורת הסימפונית ירושלים רשה"ש לימורגיקה 86 קונצרט הסיום – מנצח: סרג'ו קומיסיונה, סולנים: א. סטרנפילד, פסנתר, ה. חקר/א. פולר/מ. זכאי/ג. ג'נקינס/ר. ברוק/ר. וילסון/ג'ונסון/המקהלה הסקוטית הלאומית בהדרכת רוג'ר בואן ויליאמס: בטהובן: פנטסיה כורלית אופוס 80; מייקל טיפט: "האדם בתקופתנו" – פסיון.
23.00 "מחזורי יצירות" – בתוכנן: הסונטות לכנור ולפסנתר.

## רשת א'

11.30 השכלה ודעת לכל – צרפתית למתחילים שעור מס' 2.
12.05 בערוגות הבשם.
14.06 תכניות לילדים – "שירים הם חברים של סיפורים" הפעם: "בית למוציץ" – מאת דבורה עומר. "השלושים בכפר עלייה" – מאת מיכאל ריכבי; לקראת שידור (ש.ש.).
14.45 לילדים הגדולים – "התול בשק", ילקוט בליבה "הרוזן ממונטה כריסטו" – מאת אלכסנדר דיומא.
15.30 עולם המדע (ש.ש.).
16.05 רדיו-עשרה – מגזין נוער.
17.20 האוניברסיטה המשודרת – "מבוא לתורת הלשון" – "הבלשנות של הטקסט".
19.05 מחשבת ישראל.
22.05 תפוח ועץ – תכניות בנושא "משפחות הנמצאות בשלבים שונים של תהליך הגירושין" הפעם: "כאשר אבא או אמא עוזבים את הבית" – התמודדות של בני המשפחה עם המציאות החדשה.

## רשת ב'

08.05 עושים עניין.
18.06 מסיבת עיתונאים.
19.35 עם ישראל – עניינים יהודיים בעולם.
20.05 אזמר בשבחין – פיוטים ופרקי חזנות ספרדיים.
22.05 צמוקים ושקדים – מבחר שירים ביידיש: "שירים על האם היהודייה".
23.05 צלצול שלישי – שבועון לאומנויות בשידור חי.

## רשת ג'

18.06 מצעד הפזמונים הלועזיים.
21.05 אורח עתיק.
23.05 הלילה הוא שירים.

## גלי צה"ל

16.05 רדיו ספורט.
18.05 שעה קלה על כלכלה.
20.05 חיילים, אנשים צעירים (ש.ח.).
20.05 [illegible] (מ.נ.)
21.30 אוניברסיטה משודרת – אתגרים ופריצות דרך במדעי התעופה האדם והמכונה. מרצה: פרופ' שמואל מרחב.
23.55 "שיחות חצות" – עם העיתונאי בן דרור ימיני.
22.05 "על הדבש ועל העוקץ" – שירים שהתחבבו אהובים. עורך: מאיר להיאני.
23.05 "לילה לילה" – עם יואב קוטנר. (מ.נ.)

# קולנוע

**תל-אביב**
אסתר: עיסקה ללא רחמים 5, 7.15, 9.40
אורלי: חורה לנעורים 4.30, 7.15, 9.30
סינן (אלנבי לשעבר): ואיפה העדינות?... לעזאזל! 5, 7.30, 9.40
בן-יהודה: משפט הנשרים 4.30, 7.15, 9.30
גורדון: אוונטי פופולו 7.15, 9.30
גת: קטיפה כחולה 4.45, 7.15, 9.40
דיזנגוף 1: מכבסה יפהפיה שלי 11, 1.30, 4.45, 7.15, 9.40
דיזנגוף 2: מונה ליזה 11, 1.30, 4.45, 7.15, 9.40
כלבת הים המוזהבת 11, 1, 3
דיזנגוף 3: זכרונות אהבה מפירנצה 11, 1.30, 4.45, 7.15, 9.40
דקל: פרנקנשטיין הצעיר
למבוגרים בלבד 7.15, 9.30
הדרייב-אין: גבור מגוע אחר 7.15
חופשה מטורפת באירופה 9.30
סקס 12.00
הוד: עוץ לי גוץ לי 4.30
גבור מגוע אחר 7.15, 9.30
בית ליסין: הרומן שלי עם אנגי 11.15 בלילה – 7.30 – 9.30
חן 1: חטיפה נעימה 5, 7.30, 9.45
חן 2: ג'ושוע אתמול היום 5, 7.25, 9.45
חן 3: בשורת האל 7.30, 9.40
תעתועי שחור הזקן 5.00
חן 4: רונה פלור בשואה לשניים 11, 2.30, 5, 7.30, 9.45
חן 5: שובו של הנוסע השמיני 11, 2.30, 4.45, 7.05, 9.45
לימור: בלגן מאורגן 7.15, 9.30
לב 1: גבר ואשה 7.30, 9.40
לב 2: הנבל הבורמזי 7.30, 9.40
לב 3: בעקבות הברך 7.30, 9.30
לב 4: מסע לאושר 7.30, 9.30
מוגרבי: סגור לרגל שיפוצים
מקסים: שתי אצבעות מצידון 7.15, 9.30
סינמה 1: אהבה בשוקים 4.30, 7.15, 9.30
סינמה 2: מחיר הסקופ 4.30, 7.15, 9.30
סטודיו: סגור לרגל שיפוצים
פאר: ג'ינג'ר ופרד 7.15, 9.30
פריז: את מכוכב אחר 7.15, 9.30
מונטנגרו 11.30
צפון: המשימה 6.50, 9.30
רמוז – רמת-אביב: כל אהבותי 5, 7.30, 9.40
שחק: חנה ואחיותיה 7.00, 9.30
תבלת: כולם נפלו על הראש 5, 7.15, 9.30
תל-אביב: שוטר ללא חוק 5, 7.15, 9.30
הקולנוע: אהבה במחתרת 4.30, 7.15, 9.30

**ירושלים**
אדיסון: המשימה 4.30, 7.00, 9.15
אוריון 1: [illegible] 4.30, 7.00, 9.00
אורנע: עסקה ללא רחמים 4.30, 6.45, 9.00
בית אגרון: מכסחי השדים 4.30
בוחרות ראשית 9
האגם המוזהב 6.30
העולם הקטן בעיני האומה: סגור
הבירה: אוונטי פופולו 4.30, 7, 9.15
אור 3: כל אהבותי 4.30, 7, 9
אור 4: שתי אצבעות מצידון 4.30, 7, 9
אור 5: הצבע ארגמן 5.30, 8.30
שגעון של אבא 4
ביל אור: חטיפה נעימה 4.30, 7.15, 9.30
כפיר: חנה ואחיותיה 7.15, 9.15
עוץ לי גוץ לי 4.00, 5.30
מגדל: היהנן מבוורלי הילס 7, 9.15
עדן: שוטר ללא חוק 4.30, 7, 9
רון: גבור מגוע אחר 4.30, 7.00, 9.00
מיטשל: משפט הנשרים 7.00, 9.15

**חיפה**
אורה: המשימה 4.00, 6.30, 9.00
אורלי: הנבל הבורמזי 6.45, 9.00
אמפיתיאטרון: רעם הנינג'ה 4.30, 7.00, 9.15
ארמון: עיסקה ללא רחמים 4.30, 6.45, 9.00
עצמון 1: חורה לנעורים 4.30, 7, 9.15
עצמון 2: אוונטי פופולו 4.45, 7.15, 9.30
חן: כולם נפלו על הראש 4.30, 6.45, 9.00
מאור: חטיפה נעימה 4.00, 7.15
רון: משפט הנשרים 6.45, 9.00
עוץ לי גוץ לי 4.30
רב גת 1: אהבה מכושפת 9.15
כל אהבותי 4.30, 7
רב גת 2: גבר ואשה 20 שנה אחרי 7.00, 9.15

**קרית-ביאליק**
כפיר: קוד הזעם 7.00, 9.15
מבוק: חטיפה נעימה 7, 9.15

**קרית-חיים**
בית העם: אהבה בשוקים 7.00, 9.15
היכל: שובו של הנוסע השמיני 7

**קרית-ים**
ציון: גבור מגוע אחר 7.00, 9.15

**קרית-מוצקין**
אורות: חנה ואחיותיה 7.00, 9.15

**קרית אונו**
מרכז קהילתי: צבע הארגמן 6, 9

**אשקלון**
אסתר: מעריץ אלמוני 7.30, 9.30
מאור: גשר צר מאוד 7.30, 9.30
רחל: עיסקה ללא רחמים 7.30, 9.30

**באר-שבע**
חן: שוטר ללא חוק 4.30, 7.30, 9.30

**בת-ים**
אורנים: צ'יינה טאון 4.30
עצמאות: עוץ לי גוץ לי 4.30
משפט הנשרים 7.15, 9.30

**הרצליה**
היכל: משפט הנשרים 7.15, 9.30
עוץ לי גוץ לי 4.30

**חולון**
ארמון: צרות גדולות בצ'יינה טאון 4.30, 7.15, 9.30
מגדל: חטיפה נעימה 7.15, 9.30
מוגנים קרית שרת: חסמבה ושודדי הסוסים 4
אל נרדמה 7.15, 9.30
מבוא: עוץ לי גוץ לי 4.30
שוטר ללא חוק 7.15, 9.30
ריגנט: שבט רב המערות 5, 7.15, 9.30

**טבריה**
אביב: שתי אצבעות מצידון 7.15, 9.15

**כפר-סבא**
עמל: אהבה בשוקים 7, 9.15
תף: מתלליה 7.00, 9.15

**לוד**
אורלי: עיר ללא רחמים 7.15, 9.15
בית זינג: שתי אצבעות מצידון 7.15, 9.15

**נהריה**
הוד: תעלול קטלני 6.45, 9

**נתניה**
סטודיו: שבט רב המערות 5, 7, 9.15
אסתר: אהבה בשוקים 7, 9.15
שרון: איש הנצח 5, 7, 9.15

**פתח-תקוה**
שלום: ארבע מקצוענים בשליחות הקברה 4, 7.15, 9.15
היכל 1: עוץ לי גוץ לי 4.30
משפט הנשרים 7.00, 9.30
היכל 2: אוונטי פופולו 4.30, 7.15, 9.30
היכל 3: חורה לנעורים 4.30, 7.15, 9.30

**קרית-שמונה**
שביר: שתי אצבעות מצידון 7, 9

**ראשון-לציון**
נעמן: אהבה במחתרת 7, 9.15
ראשון: משפט הנשרים 7.00, 9.15

**רחובות**
בית העם: יהיר נגד כולם 8
חודר: חנה ואחיותיה 7.30, 9.15
זק: ג'ושוע אתמול היום 7.00, 9.15

**רמת-גן וגבעתיים**
ארמון: המשימה 7, 9.40
ארמון: עיסקה ללא רחמים 5, 7.15, 9.40
לילי: חנה ואחיותיה 7.15, 9.30
הוד: משפט הנשרים 4.30, 7.15, 9.30
רב גן 1: חטיפה נעימה 5, 7.25, 9.45
רב גן 2: גבר ואשה 20 שנה אחרי 7.10, 9.40
תעתועי שחור הזקן 5.30
רב גן 3: קטיפה כחולה 5, 7.15, 9.40
רב גן 4: ג'ושוע אתמול היום 7.20, 9.40
שביט: שבט רב המערות 7.15, 9.30

**רמת-השרון**
כוכב: זאב צעיר 7
זכרונות מאפריקה 9.15

**רעננה**
אורות: גבור מגוע אחר 4.30, 7, 9

**רמלה**
אורן: שובו של הנוסע השמיני 5, 7.30, 9.30

# הלוח הכללי


חוק שוויון ההזדמנויות בתעסוקה, תשמ"א 1981
לפי חוק זה אסור לסרב לקבל אדם לעבודה [illegible]

● [illegible] 03-233211 (#4865)
● 24 שעות פינוק מבצעיות ויפות בביתך/ מלון 03-721701 (#4863)
● מסג' פינוקים וכייף בביתך/ מלון 24 שעות 03-726867 (#4862)
● לאנשים "זהב" 3 שעות של בילוי [illegible] 03-235598, 03-243976 (#4858)
● [illegible] 39 03-825431 (#4856)
● מסג' מהנה [illegible] 052-70873 (#4855)
● מכון תל-אביב [illegible] 03-447875 (#4868)
● [illegible] 43 03-226952 (#4853)
● [illegible] 51 03-256396 (#4849)
● [illegible] 653477 (#4852)
● [illegible] 03-2463068 (#4848)
● [illegible] 46 03-238685 (#4847)
● [illegible] 03-255791 (#4844)
● [illegible] 03-5512590 (#4842)
● [illegible] 03-222891 (#4841)

**פוליש ונקיון**
● "הנוצץ" ניקיון ופוליש [illegible] 03-310030 (#4923)
● "הנוצץ" ניקיון ופוליש [illegible] 03-310030

**שרותים**
● [illegible] 03-733994, 04-446023 (#4850)

**הכרויות**
● לאנשים "זהב" 3 שעות של בילוי [illegible] 03-235598, 03-243976 (#4868)

● מכון "גלגור" מציע מסג' מהנה [illegible] 03-244459 (#4895)
● [illegible] 03-7515081, 03-7516685 (#4894)
● [illegible] 94 03-229954 [illegible] 03-226051 (#4893)
● [illegible] 51 03-375835 (#4896)
● [illegible] 03-296416 (#4891)
● [illegible] 22 03-283683 (#4892)
● המשרד המשוכלל הגדול בישראל [illegible] 03-296415-4-5-6 (#4885)
● [illegible] 24 שעות 03-491911 (#4888)
● [illegible] 03-225918 (#4876)
● [illegible] 106 03-611196, 03-621461 (#4878)
● [illegible] 42 03-657913 (#4873)
● [illegible] 03-791232
● [illegible] 55 03-824006 (#4871)
● [illegible] 26 03-288618 (#4872)
● [illegible] 03-319969 (#4870)
● [illegible] 03-5460226 (#4866)
● [illegible] 03-738055 (#4861)

● [illegible] 98 03-227918 (#4921)
● [illegible] 15 03-285919 (#4920)
● [illegible] 7 03-284513 (#4919)
● [illegible] 03-222804 (#4918)
● [illegible] 03-241229 (#4916)
● [illegible] 03-222719 (#4917)
● [illegible] 40 03-200738 (#4913)
● [illegible] 27 03-283297 (#4915)
● [illegible] 03-236527 (#4911)
● [illegible] 03-868969 (#4912)
● [illegible] 03-222804 (#4918)
● [illegible] 24 03-222804 (#4906)
● [illegible] 73 03-238063 (#4909)
● [illegible] 26 03-287748 (#4906)
● [illegible] 25 03-237796 (#4907)
● [illegible] 03-449136 (#4899)
● [illegible] 76 03-232965 (#4897)
● [illegible] 266 03-241437 (#4898)

**וילות ובתים**
● [illegible] 03-221896 03-221550 (#4864)

**הצעות עבודה**
● [illegible] 03-222871 (#4914)
● [illegible] 03-732859 (#4862)
● [illegible] (#4857)
● [illegible] 379446 (#4845)

**מכוניות**
● [illegible] 03-659554 (#4889)
● [illegible] 03-221550 03-221896 (#4859)
● [illegible] 04-895480 04-895255 (#4846)

**מכירות**
● [illegible] 485067 (#4843)

**רוצים לקנות**
● [illegible] 03-876224, 03-828567, 03-958678 (#4854)
● [illegible] 03-814584, 03-831494 (#4851)

**רהיטים**
● [illegible] 03-815385 (#4860)

**ריפוי והרזיה**
● [illegible] 03-225255-6 2

מנת דם חיים לאדם
[illegible]
לתרומת דם פנה למגן דוד אדום הקרוב.

טבע תעשיות פרמצבטיות בע"מ


**בתי מרקחת**
תל-אביב
ארלוזורוב – ארלוזורוב 76 – 230746
תקומה – קופ"ח מכבי – תקומה 36 יפו – 835193
ירושלים
אליסון – ישעיהו 10 – 232553
חיפה
נוה שאנן – התיכון 37 – 235530
פתח-תקוה
קופת חולים כללית – חיים עוזר – 905271
בת-ים – חולון
קופת חולים – עין יהב 4 חולון – 884854
אורדן – [illegible] 52 חולון – 889153

**מידען**
מוקד מידע טלפוני
של קופת חולים הכללית המוסר אינפורמציה על מרפאות קופת חולים של ההסתדרות, בתי חולים, עזרה ראשונה, מרפאות הפתוחות בשבת ובחג וכן אינפורמציה על הגורמים הרפואיים בישראל.
בתל-אביב
בימים א' – עד ה'
מ-8.00 בבוקר עד 20.00 בערב
ביום ו' ובערב חג
מ-8.00 בבוקר עד 15.00 אחה"צ.

**מרפאת שיניים לעזרה ראשונה**
איחוד תל-אביב
רחוב בר כוכבא 49 – 03-284649
בימים א' – ה' מ-21.00 עד 25.00
בימי ו' וערבי חג מ-18.00 עד 24.00
שבתות וחגים מ-15.00 עד 21.00
חיפה
הגפן 26 קומה ב' 04-523566
כל יום כולל ערבי חג, שבת ושבתות חגים מ-20.00 עד 23.00

**ער"ן – עזרה ראשונה נפשית**
תל-אביב
קו למבוגרים 03-261111
קו לילדים ונוער 03-261113
בירושלים – 02-227171
בחיפה 04-672222/3

**קו פתוח – אוזן קשבת לילדים ובני נוער**
בתל-אביב 03-221680 (24 שעות)


אלמקס לכל המשפחה!

דבר ספורט

# הירושלמים כתשו גם את הפועל פ"ת 1:4

**[illegible] כבר נמצאת עם יתרון של 9 נקודות (!) לאחר שקבוצת בני־יהודה חילצה בקושי נקודה ביבנה (0:0) ● סוף־סוף חיוכים בהפועל ת"א: נצחון גבוה (0:3) על האחרונה, בית"ר נתניה ● מכבי נתניה הפתיעה ב"בלומפילד" את שמשון 1:2 ● עוד שני משחקים נסתיימו בתיקו אפס: מכבי חיפה – מכבי פ"ת ומכבי יפו – הפועל באר־שבע ● שני משחקי יום ששי (בית"ר ת"א – מכבי ת"א, הפועל לוד – הפועל כפר־סבא) נידחו בגלל מזג האויר וייערכו ביום שלישי**

האלופה, הפועל ת"א, לא נזקקה למאמץ רב מדי כדי לנצח באיצטדיון "טוברוק" את בית"ר נתניה. משה סיני כבש צמד. ייתכן, כי שוער בית"ר, רן פישל, הצטיין ומנע שערים נוספים.
את השער הראשון לשנת 1987 הבקיע יגאל מנחם, שהוביל בשני שערים את מכבי נתניה לנצחון ראשון אחרי 7 מחזורים על שמשון ת"א, שלא נוצחה מאז שקיבלה חודשים, 1:2.
שני משחקים, שהיו אמורים להתקיים ביום ששי, בוטלו בגלל מזג האויר הסוער. המשחקים בין בית"ר ת"א למכבי ת"א (יכבר) והפועל לוד להפועל כפר־סבא (לוד) ייערכו ביום שלישי.

[illegible]

## הליגה הלאומית

| הקבוצה | מש' | נצ' | תי' | הפ' | שערים | נק' |
|---|---|---|---|---|---|---|
| 1. בית"ר ירושלים | 14 | 10 | 3 | 1 | 16–35 | 33 |
| 2. בני־יהודה | 14 | 5 | 9 | 0 | 11–18 | 24 |
| 3. הפועל כפ"ס | 13 | 6 | 4 | 3 | 13–20 | 22 |
| 4. מכבי חיפה | 14 | 6 | 4 | 4 | 10–13 | 22 |
| 5. הפועל פתח־תקוה | 14 | 6 | 3 | 5 | 14–19 | 21 |
| 6. שמשון תל־אביב | 14 | 4 | 8 | 2 | 9–14 | 20 |
| 7. הפועל לוד | 13 | 5 | 4 | 4 | 8–13 | 19 |
| 8. הפועל תל־אביב | 14 | 4 | 7 | 3 | 11–13 | 19 |
| 9. מכבי ת"א | 13 | 4 | 5 | 4 | 11–16 | 17 |
| 10. מכבי פ"ת | 14 | 4 | 5 | 5 | 12–13 | 17 |
| 11. מכבי נתניה | 14 | 4 | 4 | 6 | 20–14 | 16 |
| 12. הפועל באר־שבע | 14 | 3 | 6 | 5 | 11–8 | 15 |
| 13. מכבי יבנה | 14 | 3 | 6 | 5 | 16–12 | 15 |
| 14. בית"ר ת"א | 13 | 4 | 3 | 6 | 18–13 | 15 |
| 15. מכבי יפו | 14 | 2 | 4 | 8 | 23–10 | 10 |
| 16. בית"ר נתניה | 14 | 2 | 1 | 11 | 35–7 | 7 |

## מחזור 14: עובדות ומספרים

**בית"ר י־ם 4 (1)**
**הפועל פ"ת 1 (1)**
● אורי מלמיליאן (30, 71 מ־11 מ'), אלי אוחנה (51), סמי מלכה (87)
● גבי לסרי (39)
ציון משחק: 6
המצטיין: אורי מלמיליאן
המאכזב: איתן ברהליק
שופט: יצחק בן־צחק
צופים: 6080
איצטדיון: בלומפילד
★ בית"ר ירושלים: מזרחי 5; אבי כהן 5, אוזלאי 5, אשש 5, שירזי 6; שוורץ 6, קדוש (בר־הרוש), ס. מלכה 6, מלמיליאן 7, אוחנה 6, בהגלו 5 (הנדרמולן).
★ הפועל פ"ת: ג'רבי 5; קיסי 4, בהנדיק 4, קווזשווילי 4, דוד לוי 4; קלמנוביץ 4, אברהם 4, אליהו 5, מרכוס 5 (נהרי), לסרי 5, לוין 5, בכור 4.

**הפועל ת"א 3 (0)**
**בית"ר נתניה 0 (0)**
● משה סיני (56, 88), שבתאי לוי (20)
ציון משחק: 6
המצטיין: רן פישל
המאכזב: יובל מזוז
שופט: יאיר סיליגר
צופים: 500
איצטדיון: טוברוק
★ הפועל ת"א: אלתר 6; עמר 5, אקהויז 5, זאנה 5, פיזנטי 4; אלי כהן 5, מוסה 6, סיני 6, דאנו 6; שבתאי לוי 5, לנראו 4 (שוקרון).
★ בית"ר נתניה: פישל 7; מזוז 3, סאסי 4, סרוסי 4, גולן 4; סימוני 6, סונדרס 4 (עזריה), איצקוביץ 5; אורדי 6, תשובה 5, סוביאנה 4.

**מכבי יבנה 0**
**בני־יהודה 0**
ציון משחק: 6
המצטיין: אורי פלד
המאכזב: דוד ועקנין
שופט: גבי לוי
צופים: 2000
איצטדיון: יבנה
★ מכבי יבנה: לסנר 6; אבי פרץ 5, אלקבץ 6, סלומון 6, ח. אוזלאי 5; בארון 6, ציון יעקב 6, פלד 7; חלפון 6, ועקנין 4, גורדון 5.
★ בני־יהודה: אסיאג 6; סלמן 5, אדיב 6, סגל 5, שרעבי 4; אייל חיים 5, מליחי 4, דיין 5, בדיטובים 5; גורדנה 4 (שירזי), אייזנברג 5.

**מכבי חיפה**
**מכבי פ"ת**
[illegible]

**מכבי יפו 0**
**הפועל ב"ש 0**
ציון משחק: 4
המצטיין: שלמה קירט
המאכזב: דוד אמויגה
שופט: עובדיה צבי
צופים: 600
איצטדיון: גאון
★ מכבי יפו: קוזניצקי 5; לניאדו 6, ישראל דניאל 6, סלימן 5, כהרצוק 4; קירט 6, אלקולומברה 4, יוסי לוי 5 (ציפרוט 5); דוד מאיר 6, אמויגה 4, מ. מזרחי 5.
★ הפועל באר־שבע: זכוביצקי 5; ברחומו 5, דידי 5, אילת 5, גוגן 5; צרפתי 6, אוחנה 6, שושני 5; וייצמן 4, רמלר 5, בישון 5.

**מכבי נתניה 1 (0)**
**שמשון ת"א 1 (0)**
● יגאל מנחם (58 מ־11 מ', 86)
● אפרים ארביב (90 מ־11 מ')
ציון משחק: 5
המצטיין: יגאל מנחם
המאכזב: רונן גבאי
שופט: יהושע לויה
צופים: 6000
איצטדיון: בלומפילד
★ מכבי נתניה: חביב 6; שמעון מנחם 5, חסן 5, בר 6, גראסה 6; בארון 5, חלפון 5, לם 5, גבאי 4; ש. תקוה 5, יגאל מנחם 7.
★ שמשון ת"א: הדד 5; שמעונוב 5, א. עובדיה 6, ברדה 5, י. הלל 5; אורי כהן 5, ארביב 4, כ. מזרחי 6, הלוי 5, שוקרון 4, דמתי 5.

אורי מלמיליאן (מימין) בועט לרשת בינות למגיני פ"ת ושוערם

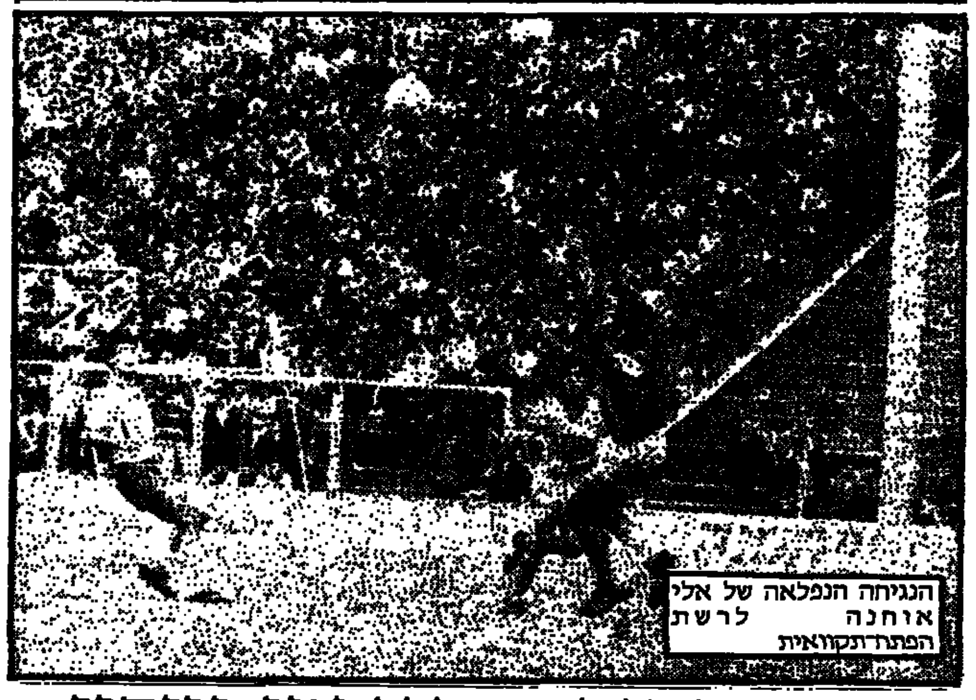

הנגיחה הנפלאה של אלי אוחנה לרשת הפתח־תקוואית

## מכב השבת

**אורי מלמיליאן**
בית"ר ירושלים כבר הוליכה 1:3. אחד משחקניה איבד כדור, שחמק לחוץ. אורי מלמיליאן נראה כשהוא תופס את ראשו באכזבה ומדרבן את חבריו להמשיך לשחק בהקרבה. תמונה אופיינית לאורי של העונה הזאת. לוחם, מנהיג, שאפתן ובכושר מעולה. למרות שקם לא מכבר ממיטת חוליו הפגין אתמול יכולת טובה, כבש צמד וסחף את בית"ר לנצחון גדול על הפועל פ"ת 1:4.

## נבחרת המחזור

1. רן פישל (בית"ר נתניה)
2. אהרוני (מכבי חיפה)
3. ירון אדיב (בני־יהודה)
4. מרמלני (מכבי פ"ת)
5. ש. שירזי (בית"ר י־ם)
6. שלמה קירט (מכבי יפו)
7. משה סיני (הפועל ת"א)
8. מלמיליאן (בית"ר י־ם)
9. אורי פלד (יבנה)
10. בריילובסקי (מ. חיפה)
11. יגאל מנחם (מ. נתניה)

## מלך השערים

1. מלמיליאן (בית"ר י־ם) 12
2. אלי אוחנה (בית"ר י־ם) 11
3. אלי יאני (הפועל כפ"ס) 9
4. יגאל מנחם (מכ. נתניה) 7

## הניחוש הנכון

| | |
|---|---|
| 1. מכ. יבנה – בני־יהודה | X |
| 2. מכ. חיפה – מכבי פ"ת | X |
| 3. בית"ר י־ם – הפ. פ"ת | 1 |
| 4. שמשון – מכבי נתניה | 2 |
| 5. בית"ר ת"א – מכ. ת"א | X |
| 6. ב. נתניה – הפ. ת"א | 2 |
| 7. הפועל לוד – הפ. כפ"ס | X |
| 8. מכבי יפו – הפ. ב"ש | X |
| 9. יהוד – מרמורק | 1 |
| 10. בית־שאן – בי. רמלה | 1 |
| 11. הפועל ר"ג – הכח | X |
| 12. חדרה – מכבי עמידר | 1 |
| 13. הפ. חולון – הפ. י־ם | X |
| 14. שעריים – הפ. חיפה | 2 |

## בגביע הטוטו

(בשבת ייערך מחזור נוסף)

בית א'
● בני־יהודה – הפועל ת"א
● מכבי נתניה – הפועל פ"ת

בית ב'
● הפועל כפ"ס – מכבי חיפה
● בית"ר נתניה – שמשון

בית ג'
● מכבי פ"ת – מכבי ת"א
● בית"ר ת"א – מכבי יבנה

בית ד'
● הפועל ב"ש – בית"ר י־ם
● הפועל לוד – מכבי יפו

## בגביע הטוטו בארצית

בית א'
● הפועל חדרה – הפועל י־ם
● הפועל יהוד – הפועל עכו

בית ב'
● הפועל טבריה – הפועל חיפה
● בית־שאן – בית"ר רמלה

בית ג'
● מכבי עמידר – שעריים
● דימונה – הפועל ר"ג

בית ד'
● מרמורק – הפועל חולון
● בית"ר נהריה – הכח ר"ג

## רק במחצית השניה שברו אוחנה ומלמיליאן את רעבונם לשערים

מאת אשר גולדשלגר

מחצית שניה טובה המפיקה אתמול למוליכה, קבוצת בית"ר ירושלים, למטרין את קבוצת הפועל פתח־תקוה בתוצאה 1:4 לאחר שוויון 1:1 במחצית.
אורי מלמיליאן ואלי אוחנה שהבקיעו שלושה מתוך ארבעת השערים לזכות קבוצתם עשו במגרש במחצית השניה כבתוך שלהם ועובדה זו הפכה את המשחק לחד־צדדי כאשר הבית"רים מסתערים לעבר השער ושחקני הפועל מנוע־מעל שערם.
המאמן הצליח איפיין את כל שחקני בית"ר שנלחמו על כל כדור וכדור הזה משריקת הפתיחה. אמנם במחצית הראשונה לא הסיבה הקבוצה לשחק, אך השניה הייתה כולה שלה, החל בשוער יוסי מזרחי וכלה במחליפים בר־הרוש והנדרמולן.
בית"ר חסרה את אבי גולדר, הפצוע אך העדרו לא השפיע לרעה על משחק חבריו. גם כאשר הוליכה בהפרש מבטיח במחצית השניה לא הירפתה בית"ר ובאה על שכרה בשער הרביעי, פרי מלאכת הכנה של מלמליאן וסיום של סמי מלכה.
בניגוד לרוח הלחימה של ירושלים נראתה אתמול פתח־תקוה כקבוצה פושרת, למדי ששחקניה אינם נוטים להלחם על כל כדור וכדור. ייתכן שהדור הצעיר של הפועל עדיין אינו רגיל למאבקים עזים, אולם קשה להבין לאן נעלמה הקבוצה במחצית השניה.
ביד אלון האלון חוץ הסרו אתמול בהפועל פתח־תקוה אולם גם בלעדיהם צריכה הייתה הקבוצה לשחק טוב יותר ולאיים על שערו של יוסי מזרחי. מהלכי הכדור במרכז השדה אינם ערובה לשערים ועובדה זו צריכה לעמוד לנגד עיניהם של כדורגלני הפועל פ"ת.
חניכיו של אברהם גרנט מפ"ת ניסו במחצית הראשונה להקשות את המשחק על הבית"רים, אולם כל זאת עד לדקה ה־30. בדקה זו הקשית אוחנה על־פני השער וג'רבי הדף בקצות אצבעותיו למרכז הרחבה. מלמליאן שניצב במרכז הרחבה בעט פנימה – 0:1 לבית"ר.
מנגד הגיבה הפועל פ"ת בהתקפה בדקה ה־39. מזרחי הדף כדור קרן למרכז הרחבה. הכדור התגלגל לעברו של לסרי מחוץ לקו ה־16. לסרי לא השתהה ובעט חזק מעל כולם פנימה – 1:1.
המחצית השניה הייתה, כאמור, שייכת כולה לבית"ר ירושלים. הפתח־תקוואים נעלמו מהמגרש ואורי מלמליאן החל להתסס וגם לכבוש. בדקה ה־51 הקשית שוורץ לתוך הרחבה של פתח־תקוה. ג'רבי נתקע בשערו. אוחנה התרומם מעל כולם ונגח פנימה 1:2 לבית"ר.
הבית"רים לא ויתרו והמשיכו לתקוף בעוד ה"מלבסים" תקועים ללא תכלית בחצי המגרש שלהם. המאמן קשטן שילב במשחק את הנדרמולן במקומו של בהגלו ובדקה ה־71 כבשה בית"ר שער שלישי. השופט יצחק בן־צחק שפסק כהלכה הורה על הנקודה הלבנה לאחר נגיעת יד של מגן פתח־תקוה ברחבה. מלמליאן בעט לשמאלו של ג'רבי וקבע 1:3.
גם השער השלישי לא הפיג את התאבון של בית"ר. הלחץ הלך וגבר. ג'רבי נאלץ לעמול קשה כל זאת עד לדקה ה־87 שבה נכנע לסמי מלכה. בדקה זו היתל מלמליאן בכל הגנת פ"ת, הוא הגיע מקו הקרן לרחבת ה־5 ומסר לסמי מלכה במרכז הרחבה שבעט ללא היסוס פנימה 1:4.
בדקות שנותרו לסיום לא יכלו שתי הקבוצות להוסיף שערים אם כי פתח־תקוה הייתה קרובה דווקא לכיבוש שער מצמק, אולם הגנת בית"ר הרחיקה סמוך לקו.

## באר־שבע השיגה את מבוקשה ביפו

מאת יוסי משהדי

במשחק קצבי ועשיר בפגיעות גופניות נפרדו אתמול קבוצות התחתית של מכבי יפו והפועל באר־שבע בתיקו עקר משערים.
שתי הקבוצות שיחקו בנוקשות רבה. ה"יפולגרים" מיפו הירבו לאבד כדורים במרכז המגרש. הם לא הצליחו לפתח את משחקם הרגיל ותיכף היה, כי הם סובלים מעצבנות רבה ומחוסר בטחון.
שחקני בירת הנגב באו ליפו במטרה לחלץ נקודת ליגה. הם תיגברו את הגנתם והסתפקו בהתקפות מתפרצות. נוקשותם הרבה אילצה את שופט המשחק להניף לעברם שלושה כרטיסים צהובים (לעבר אילת, וייצמן ושושני).
לאחר מחצית ראשונה מאכזבת, התעורר במקצת המשחק במחצית השניה. כבר בדקה ה־48 ניתנה לבאר־שבעים הזדמנות מצויינת לעלות ליתרון, אך מאיר בישון נגח מקרוב לידי קוזניצקי.
בדקה ה־81 ניתנה ליפואים הזדמנות נדירה לעלות ליתרון, לאחר שמזרחי פרץ היטב מהאגף ומסר כדור מצוין למאיר, שמול שער חשוף בעט את הכדור לשחקים.

יגאל מנחם מכניע את שוער שמשון מנקודה הלבנה בראשון מצמד שעריו

## החיפאים התחרו ביניהם מי יחמיץ יותר מול שוער פ"ת

מאת אברהם צייבין

החמצות. מרביתן של חלוצי מכבי חיפה מנעו מהם אתמול לזכות בנצחון רב שערים מול מכבי פ"ת – 0:0.
שחקני עיר הכרמל תקפו ללא הרף את שערו של עופר פביאן, אך חוסר מזל משווע מנע מהם לתרגם את יתרונם האיכותי לשפת השערים. האורחים מאם־המושבות הגיעו לחיפה במטרה לחלץ נקודת ליגה. במרבית דקות המשחק הם הסתגרו ברחבת שערם והרחיקו את הכדור לכל עבר. חבל שהפתח־תקואים קיבלו בסיום פרס על משחקם ההגנתי.
השחקן הטוב במגרש היה שוב דניאל בריילובסקי, שנע בכבפית על פני כר־הדשא הבוצי ופיתם את חבריו במסירות פז, שלא נוצלו להבקעת שערים. חסרונו של זאהי ארמלי הפצוע הורגש היטב, נוכח אוזלת הרגל של ההתקפה החיפאית.
קשה היה לספור את מספר ההחמצות של חיפה, שכן לחניכיו של שלמה שרף ניתנו במהלך המשחק אין ספור הזדמנויות. מלכי המחמיצים של חיפה היו משה סלקטר, מזרחי וממן.
בדקה ה־10 נלקח ציון מרילי לטיפול בבית החולים, לאחר התנגשות ראשים בינו לבין חברו, אלי כהן. בדקה ה־29 ניתנה לעופר מזרחי הזדמנות נדירה לעלות את קבוצתו ליתרון, אך מ־2 מ' הוא בעט את הכדור לחוץ. כעבור חמש דקות הגיע תורו של ברוך ממן להחמיץ, לאחר שמעמדה נוחה הוא בעט את הכדור לשחקים.
ההחמצה הבולטת של המחצית הראשונה היתה של משה סלקטר, שבדקה ה־37 קיבל כדור מצוין מבריילובסקי, אך מול שער השוף הוא בעט את הכדור לחוץ.
גם במחצית השניה נמשך הלחץ החיפאי. כבר בדקה ה־46 ניתנה למזרחי הזדמנות בלתי חוזרת להבקעת שער, אך שוב הוא בעט את הכדור לחוץ.
החמצת המשחק היתה שייכת לברוך ממן, שבדקה ה־82 הוא ניצב חופשי מול שוער פ"ת ובעט את הכדור (ברגיל) לחוץ.

## המזל עמד לצד ה"זהובים" ביבנה

מאת יצחק סרי

קבוצת בני־יהודה ת"א מצמרת הטבלה איכזבה אתמול קשות את חובבי הכדורגל ביבנה, לאחר ששיחקה במערך הגנתי מתוגבר ("ברנקרי") כדי לחלץ נקודת ליגה מקבוצת התחתית של מכבי יבנה – 0:0.
קשה היה להבין את האורחים משכונת התקוה, שכן מקבוצה משופעת בשחקנים כוכשרים ומרצים ציפינו לתצוגת כדורגל יותר מהנה.
חניכיו של יצחק שניאור הסתגרו במרבית דקות המשחק בתוך רחבת שערם וויתרו כליל על תקיפת שערה של יבנה. למזלם של "הזהובים" הירבו חלוצי יבנה להחמיץ ממצבי הבקעה נוחים.
שחקני יבנה חשו עצמם בסיום המשחק מקופחים מהתוצאה, שכן הם הירבו לתקוף את שער יריביהם ואף החטיאו חמישה מצבי הבקעה בטוחים.
כבר בדקה הראשונה ניתנה לאשר חלפון הזדמנות מצויינת לעלות את קבוצתו ליתרון, אך מול שוער בני־יהודה בעט את הכדור לחוץ. כעבור 13 דקות ניתנה לאורי פלד, שהיה השחקן הטוב במגרש, הזדמנות נוחה להבקעת שער, אך מקרוב הוא בעט את הכדור בפזיזות לשחקים.
גם במחצית השניה המשיכו שחקני יבנה לתקוף. בדקה ה־52 ניתנה לפלד הזדמנות נוספת להבקעת שער, אך הוא החטיא מקרוב.
בדקה ה־70 נגח אבי פרץ כדור קשתי, שכבר חלף על־פני שוער בני־יהודה, אך הבלם ירון אדיב הצליח להרחיק את הכדור מקו השער. כעבור שתי דקות ניתנה לגורדון הזדמנות נוספת להבקעת שער, אבל אתמול המזל לא עמד לצידה של יבנה וגם הוא החמיץ הזדמנות נוחה מקרוב.

● מזכירות ההתאחדות לכדורגל תדון מחר במסע נציגיה לאוקיאניה, עוריקס מילצ'ן ודב שחר, עם נבחרת הנוער. השניים יתבקשו למסור דו"ח מסע מפורט.
אמש מסר יו"ר ההתאחדות, שאול סורידי, כי מחר ייערך דיון כולל בנושא השלבות ישראל באירופה. הדיון יעסוק בכל ההיבטים הקשורים לנושא, כולל תיאום עמדות עם משרד החוץ ופניה לפרלמנט האירופי.

## בן מיעוטים – מגורמי נצחון הפועל ת"א על בית"ר נתניה

מאת דוד בבר

גם יכולת בינונית המפיקה אתמול לאלופה, קבוצת הפועל ת"א להביס את קבוצתה החלשה של בית"ר נתניה בתוצאה 0:3 (0:0).
שחקני עיר היהלומים שיחקו אומנם בשאפתנות רבה, אך כושרם הגופני הירוד ויכולתם הטכנית הלקויה היו בעוכריהם. במחצית הראשונה שלטו הנתנייתים במרכז המגרש. הם תקפו רבות את שער ת"א, אך חוסר מחץ בהתקפתם מנע מהם לעלות ליתרון מוצדק.
חניכיו של דוד שוייצר שיחקו במערך זהיר. הם תיגברו את הגנתם והסתפקו בבעיטות העונשין של משה סיני ובהתקפות מתפרצות של חלוציהם.
את הפתעת המשחק היווה, ללא ספק, השחקן בן המיעוטים אחמד מוסא, ששיחק ללא דופי במרכז המגרש ויחד עם סיני ודאנו חוללו במחצית השניה את המפנה במשחק.
בדקה ה־56 הצליחו ה"אדומים" לזכות בבעיטת עונשין מפוקפקת מ־11 מ', לאחר שמוסא בעט את הכדור לידו של סאסי. השופט יאיר סיליגר הורה ללא היסוס על הנקודה הלבנה. לאחר הויכוחים המסורתיים בעט סיני את ה"פנדל" ללא דופי – 0:1.
השער עורר את התל־אביבים מתרדמתם והם החלו לתקוף ללא הרף את השער הנתנייתי, אך עמידתו האיתנה של השוער הצעיר פישל בין הקורות, מנעה מהם להגדיל את יתרונם עד לדקות הסיום.
כשנדמה היה, כי התוצאה לא תשתנה, הפתיע מוריס דאנו בדקה ה־88 את הגנת נתניה, לאחר שחלף בקלילות על־פני שלושה מגינים ומסר מסירת פז למשה סיני, שמקרוב גילגל את הכדור לרשת – 0:2.
השער שבר כליל את הנתניתים. עובדה זו נוצלה עד תום ע"י משה סיני, שבדקה ה־90 העביר כדור מדויק לשבתאי לוי, שמול השוער הנתנייתי לא התקשה לקבוע 0:3.

## מנחם גאל נתניה משרשרת ההפסדים

מאת מאיר לוי

לאחר שבעה משחקים ללא נצחון הצליחה אתמול קבוצת מכבי נתניה להתנער ע"י נצחון חוץ מול שמשון ת"א – 1:2, שהיה זה המסורה הראשון לאחר שלושה חודשים.
מיקומם של שחקני עיר היהלומים בתחתית הטבלה ניכר היטב במשחקם המבוקר וחסר הבטחון. הנתנייתים ויתרו מראש על תצוגת כדורגל מהנה לטובת משחק לחימה חסר פשרות.
כוכב המשחק היה שוב יגאל מנחם, שניצל עד תום שתי הזדמנויות שניתנו לו וגרם לנצחון החשוב של קבוצתו. לאחר מחצית ראשונה עקרה משערים, התעוררו הקבוצות במחצית השניה.
כבר בדקה ה־52 הצליחה נתניה לעלות ליתרון, לאחר שיגאל הילל הסיט את הכדור בידו בתוך הרחבה ולשופט המשחק לא נותר, אלא להורות על בעיטת עונשין מ־11 מ'. יגאל מנחם לא התרגש ובבעיטה מדוייקת הוא קבע – 0:1.
השער עורר את נתניה, שהמשיכה לתקוף את השער השמשוני. ואכן, בדקה ה־82 הוגדל היתרון, לאחר שיגאל מנחם קבע בבעיטה נאה מתוך הרחבה – 0:2.
שחקני כרם התימנים ניסו בדקות הסיום להבקיע שער כבוד. בדקה ה־90 עלה הדבר בידם, לאחר שחיים בר הדף את הכדור בידו מתוך הרחבה. את בעיטת העונשין מ־11 מ' בעט אפרים ארביב ללא דופי – 1:2.
שריקת הסיום נתנה את האות להתפרצות אדירה של שמחה בקרב הנתנייתים. המאושר מכולם היה המאמן, אריה חביב, ששב לפעילות לאחר היעדרות ממושכת והיה אחד מהגורמים המרכזיים לנצחון קבוצתו.

## נבחרת הכדורסל נוצחה בשוודיה

נבחרת הכדורסל הישראלית נוצחה אמש במשחק ידידותי בשטוקהולם ע"י נבחרת שוודיה בתוצאה 93:82.
היה זה משחק מבחן לישראל לקראת השתתפותה בטורניר בין־לאומי בבירה השוודית.
השוודים, שגילו עליונות על הצעירים הישראלים, הוליכו בהפסקה 43:50.
הבולט בישראל היה נדב הנפלד, שקלע 27 נקודות. דורון שפע קלע 16 נקודות.

„קפטן" נבחרת דנמרק מניף את גביע המנצחים בטורניר הנוער

**דנמרק זכתה בטורניר הנוער לאחר שניצחה בגמר את בלגיה**
★
**ישראל דורגה רביעית לאחר הפסדה לרומניה**
★
**ראה כתבה בעמוד 10**

# נצחון ברחובות הותיר בידי הפועל חיפה הבכורה בארצית

מאת ברוך דגן

קבוצת הפועל חיפה שמרה על בכורה שלה בליגה הארצית אחר ששבה לביתה עם נצחון חוץ קטן על מכבי שעריים 0:1.

עם זאת לא עלה בידי המוליכים לצור לעצמם יתרון משמעותי מאחר שהפועל חדרה הכניעה בגרושה את מכבי רמת־עמידר 1:2. במנה נותרה גם הפועל יהוד בעקבות נצחונה 0:1 על הפועל מרמורק ואילו הפועל עכו איבדה שתי נקודות ומניות רבות לאחר תיקו 1:1 עם הפועל טבריה.

המצב בצמרת יובהר סופית רק לאחר השלמת המחזור ה־14 ביום ג' אשר הפועל חולון והפועל ירושלים יתמודדו במשחק חוזר לזה, שהופסק ביום ו' בדקה העשירית בגלל הגשם.

בית"ר נהריה, שגברה על הפועל דימונה 1:3, שיפרה את מעמדה בתחתית והתקרבה לשתי רמת־גניות, הפועל הכח, שנפרדה בתיקו אפס. מרמורק התדרדרה מעט ירכתיים וגם אצל בית"ר רמלה עלה החרפה לאחר הפסדה 2:1 בבית־שאן.

14 שערים הובקעו במחזור הרטוב המקוטע.

## הפועל חיפה 1
## מכבי שעריים 0

שער נאה של רוני מלכה העניק לחיפה שלוש נקודות יקרות, שהותירו בידיה את המשכות.

שתי קבוצות הצמרת ניהלו מאבק שקול ומעניין והציגו מהלכים מדוייקים ומהירים. אופיר עפגין המכבי היה הרוח החיה במשחק ויזם מבצעים מצויינים, אך הגנת חיפה עמדה בלחץ.

גם חיפה יזמה ותקפה ואף החמיצה את שער שעריים בכמה מצבים מביכים, אולם חלוציה נתקפו בריפיון ולא השכילו להבקיע.

הנצחון נקבע בדקה ה־43 במבצע של מלכה, שניצל פרצה בהגנת המארחים. שעריים ספגה מהלומה נוספת בדקה ה־63, כששחקנה אהוד עירן הורחק בגין פגיעה בחיפאי חיד.

שפט עובדיה בריצמן לעיני 500 צופים ברחובות.

## הפועל חדרה 2
## רמת־עמידר 1

שתי הבקעות פרטיות של מג'די אבו־מוך מנעו מהחדרתים עגמת־נפש והבטיחו את היצמדותם לחיפה בפסגה.

אבו־מוך היה המוציא לפועל של התקפה חדרתית עירנית ומהירה. גם לחבריו ניתנו כמה הזדמנויות, אולם הם בעטו ברשלנות ואיפשרו לאורחיהם להימלט מפיגור.

התעוררות של חדרה החלה עם התנופה, שהולה אצל אלון סלומון. בדקה ה־58 ניצל אבו־מוך טעות בהגנה המכבית וקבע יתרון למארחים. מכבי לא ויתרה על הקרב, וכעבור 4 דקות בלבד השכיל אלי תגר להשוות.

חדרה החלה את המשחק מחדש. היא תקפה עד לסיום והצליחה לגבה לאחר שער מהמם של אבו־מוך שתי דקות מהסיום.

שפט בבי כהן לעיני 500 צופים בחדרה.

## הפועל ר"ג 0
## הכח ר"ג 0

מאבק היוקרה הרמת־גני התעלה רק לעיתים נדירות לרמה טובה והיה, בעיקר, עצבני וחסר מעוף.

מיקומן הנחות של שתי היריבות העירוניות הפך את העימות ביניהן לקרב חשוב על הנקודות ומנע מהן להתרכז בניהול משחק נאה לעין. רק באופן מיקרי ניתן היה לחזות במבצעים ראויים לציון ושתי הקבוצות עסקו בכיסויים למנוע שערים יותר מאשר להבקיע אותם.

על הרקע הזיהור בלטו יצחק מוסרי מהכח ושמואל פונדקי מהפועל.

שפט יעקב שיינר לעיני 500 צופים בגבעתיים.

## הפועל טבריה 1
## הפועל עכו 1

עכו נחלצה בשן ועין מהכרת הטברייני לאחר שהשכילה להשוות בעוד־מועד כדי לגונן על הנקודה עד לסיום.

טבריה יכולה בקושי להתגונן היתרון שלה ברוב השלבים. שכן, לחלוציה ניתנו הזדמנויות רבות. אך הן החמצו בבורה רשלנית והותירו את עכו עם נקודה יקרה.

טבריה רכבה על הסוס בדקה ה־28, כאשר מאיר עמור בעט לרשת העכואית. השמחה של המארחים היתה קצרה. בדקה ה־32 הכשיל השוער בן־שמעון את דוד חלפון ברחבתו וחלפון עצמו הבקיע מהנקודה הלבנה.

עד לסיום ערכה טבריה התקפות־מרק, שלא העלו דבר.

שפט עמית קליין לעיני 500 צופים בטבריה.

## הליגה הארצית

| | הקבוצה | מש' | נצ' | תיקו | הפס' | שערים | נק' |
|---|---|---|---|---|---|---|---|
| 1. | הפועל חיפה | 14 | 7 | 5 | 2 | 9–20 | 26 |
| 2. | הפועל חדרה | 14 | 7 | 4 | 3 | 15–22 | 25 |
| 3. | הפועל יהוד | 14 | 7 | 3 | 4 | 14–18 | 24 |
| 4. | הפועל ירושלים | 13 | 7 | 1 | 5 | 15–17 | 22 |
| 5. | הפועל עכו | 14 | 5 | 6 | 3 | 14–17 | 21 |
| 6. | צפרירים חולון | 13 | 5 | 5 | 3 | 8–13 | 20 |
| 7. | מכבי שעריים | 14 | 5 | 5 | 4 | 8–13 | 20 |
| 8. | מכבי רמת־עמידר | 14 | 6 | 2 | 6 | 15–12 | 20 |
| 9. | הפועל טבריה | 14 | 5 | 3 | 6 | 19–20 | 18 |
| 10. | הפועל בית־שאן | 14 | 4 | 6 | 4 | 17–14 | 18 |
| 11. | בית"ר רמלה | 14 | 3 | 8 | 3 | 16–13 | 17 |
| 12. | הפועל רמת־גן | 14 | 4 | 5 | 5 | 10– 6 | 17 |
| 13. | הכח רמת־גן | 14 | 4 | 3 | 7 | 16– 9 | 15 |
| 14. | בית"ר נהריה | 14 | 3 | 5 | 6 | 12–10 | 14 |
| 15. | הפועל מרמורק | 14 | 4 | 2 | 7 | 22–16 | 14 |
| 16. | הפועל דימונה | 14 | 1 | 5 | 8 | 19– 9 | 8 |

## בית־שאן 2
## בית"ר רמלה 1

במשך דקות ארוכות התעשעו כדורגלני רמלה באשליה, כי יוכלו לחזור לביתם עם שק מלא בנקודות, עד שהלל קפלן העמיד אותם על טעותם.

מאיר בלושטיין, המבקיע הפורה של בית"ר, נבגם לפעולה כבר בדקה ה־12 ויצר לחבריו עמדה נוחה. בהמשך – עסקו האורחים בהתגוננות מול גלי התקפות הפועל ועמדו במשימה עד לאמצע המחצית־השניה.

בדקה ה־70 מצא סוף־סוף הלל קפלן המסוכן פרצה נוחה ושיגר בעירה את שער השוויון. קפלן לא הסתפק בכך, וכעבור 10 דקות שלח את האורחים חפויי־ראש הביתה.

שפט רני ימפולד לעיני 1000 צופים בבית־שאן.

## הפועל יהוד 1
## הפ' מרמורק 0

אריה פלוסמן, השוער הותיק של יהוד, העניק במו־ידיו את הנצחון לקבוצתו לאחר שגילה עמידה יציבה מול התקפות מרמורק.

יהוד היתה, אמנם, הביתית, אולם האורחים לא נפלו ממנה ואף העמידו את הגנתה בפני מצבים קשים. שתי הקבוצות הציגו משחק פתוח ותקפו זו את שער יריבתה, אך ההחטאות הרבות מנעו תרגום ההתקפות לשערים.

יהוד נהנתה לא רק משוער טוב אלא גם ממבקיע יעיל ברמותו של דניאל שור, שהכריע את המאבק בדקה ה־43. אחר־כך היה הסיפור שייך לפלוסמן.

שפט יעקב ממן לעיני 500 צופים ביהוד.

## בית"ר נהריה 3
## הפועל דימונה 1

מאבק „העולות" הסתיים בנצחון הקבוצה המארחת, שהיתה היוזמת, הפעילה והמהירה יותר.

המשחק לא התעלה לרמה גבוהה, אולם סיפק דקות מעניינות ליד שני השערים ואירועים מרתקים. נהריה תקפה יותר מיריבתה, מצאה שלוש פעמים את הרשת ויכולה היתה להבקיע שערים נוספים.

אלי בינשאשווילי התכבד בהבקעה הראשונה בדקה ה־16, אולם דימונה השוותה ע"י דוד אלמועלם מהנקודה־הלבנה לאחר הכשלה של איפרגן ברחבה.

נהריה השיבה לעצמה את היתרון רק בדקה ה־58 מרגלי ראובן הלד ואילו נסים אלפסי חתם בדקה ה־80.

שפט דאוד סואיל לעיני 250 צופים בנהריה.

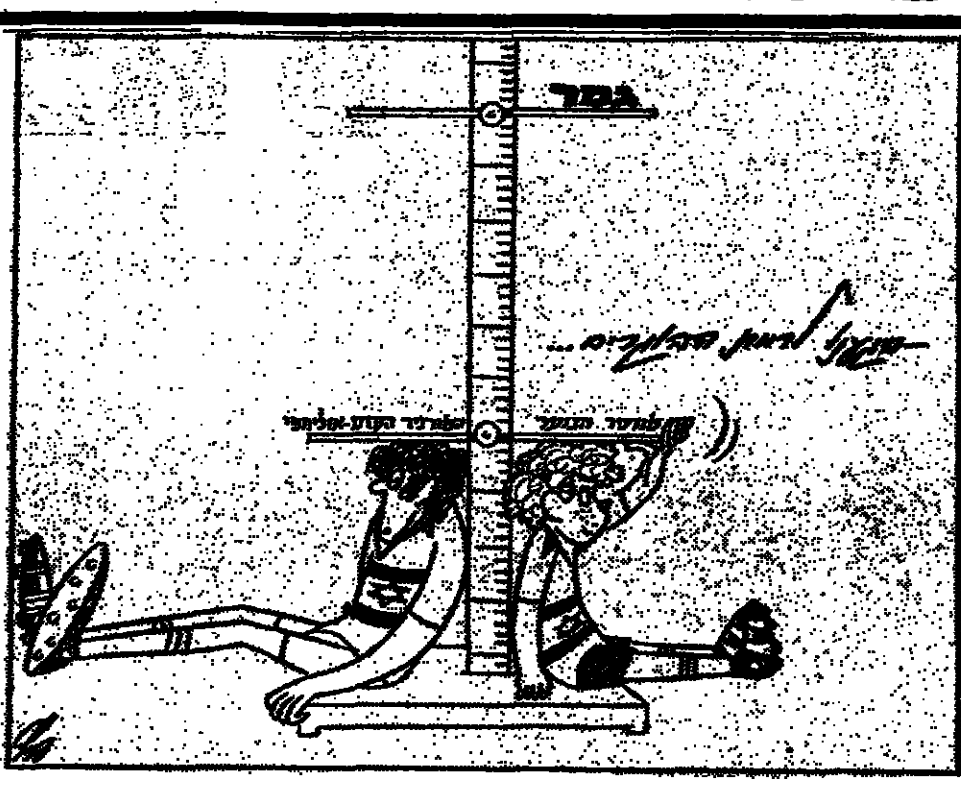


# האורח מאנגליה שיבח רק את כר הדשא בקרית־אליעזר

●●● אורח מאנגליה. יו"ר התאחדות הכדורגל האנגלית, ברט מיליצ'פ, היה אתמול אורח הכבוד באיצטדיון קרית־אליעזר. מלווה ביו"ר ההתאחדות לכדורגל בישראל, שאול פורייר, ויו"ר איגוד השופטים, אברהם קליין, צפה מיליצ'פ במחצית הראשונה בין מכבי חיפה למכבי פ"ת (0:0) ותגובתו למראה עיניו היתה לאקונית בסגנון אנגלי אריג: „נוט סו בד (לא כל־כך רע)..." לעומת זאת היתה לו ביקורת נלהבת על כר הדשא המטופח, שעל אף הגשם השוטף נשאר חלק וטוב. מלווהו הרפואי, ד"ר מרדכי פרי, מהאחראים לדשא, הראו בתנה מהמשמאה האנגלית ●●●

●●● האורח מבלגיה. ובאותו משחק בקרית־אליעזר צפה גם כדורגלן פ.צ. בריז', רוני רוזנטל, העושה בחופשת מולדת. „מוזר ומעניין לראות את מכבי חיפה מהצד אחרי חודשים רבים", אמר רוזנטל, „הקבוצה נמצאת בירידה מסויימת, אך אני מאמין בבחורים האלה. יש כאן כשרונות שיחזירו את הקבוצה למסלול". ורוני עצמו יחזור למסלול הבלגי בימים הקרובים ●●●

●●● תעוד אורח פתע. ח"כ עוזי ברעם הפתיע אתמול את באי תא הכבוד ב„בלומפילד" בנוכחותו. הסתבר כי ברעם, שהגיע בלווית ילדיו, לא הגה את הכביש מהפועל לבית"ר ירושלים, אלא נתבקש לשמש כפרשן המשחק עבור „מעריב". בתא נראה גם מאמן הפועל ירושלים, שייע פיינגנבוים, שמשחק קבוצתו נדחה מיום ששי בגלל מזג האויר ●●●

●●● משהו סטטיסטי. מכבי נתניה ניצחה אתמול לאחר 7 משחקים ללא נצחון את שמשון ת"א, שלא נוצחה מזה שלושה חודשים. מאמן הכושר הנתנייתי, אשר מסינג, שפע חיוכים כשאמר: „לא הצגנו משחק שובה עין, אך המטרה להשיג נקודות. היו משחקים ששיחקנו יפה והצבנו עצמנו מתחת לקו האדום" ●●●

●●● שמחה ועצב. על יגאל מנחם, שהבקיע חמישה שערים בשני המשחקים האחרונים, הורעפו אתמול מחמאות ונשיקות. אמרו על הבחור שהתבגר. השמשונים, מנגד, היו מדוכאים וטענו לקיפוח ב„פנדל" שספגו. לדבריהם הוסט הכדור ביד שחקן נתנייתי לפני שנגע ביד מגן שמשון. המאמן יעקב גרונדמן אמר ברוח פילוסופית: „כשמחמיצים כל־כך הרבה במחצית הראשונה, זו התוצאה" ●●●

●●● זה נרגע. בהפועל פ"ת עדיין לא נרגעו מהתבוסה לבית"ר ים ושוקלים אם לפנות שוב לצינורות המקובלים, בטענה כי היה טעם לדחות את המשחק מכיוון ששלושה שחקני הרכב ראשון שיחקו במשך השבוע בטורניר הנוער. העובדות: חזן לא שיחק כלל אתמול ואילו במוך וקרמרטורילי בעו כבללים ●●●

●●● רוצים הביתה. מאמנים מהדור הצעיר, יוצאי אגודת הפועל ת"א, פנו אל קברניטי האגודה, בבקשה לקבל הזדמנות לאמן את הקבוצה הבוגרת של הפועל ת"א ●●●

●●● פגרת הגבס. חלוץ בית"ר ירושלים, אבי גולדר, מרוצה מפגרת גביע הטוטו שתקפיא את הליגה למשך שלושת השבועות הקרובים. רגלו של גולדר נתונה בגבס והוא הביע תקווה להחלים בפרק הזמן הזה ולחזור לפעילות אחרי הפגרה. גולדר הביע רצון עז לחזור למשחקי המוליכה ●●●

●●● אתנות משרוקיות. השופט הבין־לאומי, צבי שריר, נח אתמול בתא הכבוד ב„בלומפילד". הוא ספג כמובן את כל ההערות על שופטי המשחקים ותגובתו היתה לטובת חבריו לנשק ●●●

●●● כרטיסים לטובה החרשה. רק כ־3500 כרטיסים נמכרו אתמול ב„בלומפילד" לשני משחקי הליגה. הם הכניסו לקופה כ־60.000 ש"ח. לדברי שלום הררי, אלה היו הציפיות ●●●

●●● לבל ביתר יהי בתרבות. עשרים כדורי רגל חולקו ע"י מרדכי שפיגלר לבתי סוהר שונים. מנכ"ל הועד האולימפי ... ספורט נוסף לאסירים ●●●

השתתפו במדור: אברהם ציבין, מאיר לוי, אשר גולדשלגר, משה כהן וניסן פרידמן

# תיקו אפס בכפול לשתי המוליכות

מאת ברוך דגן

שתי אלופות הסתדרג של ליגות א' פתחו ברגל שמאל את משחקי הסיבוב השני כאשר שמטו נקודות לנציגות התחתית.

הפועל קרית־אונו, המאבדת גובה, סיימה בתיקו אפס במגרשה של הפועל אור־יהודה, אולם שמרה על הבכורה בזכות הפרש שערים עדיף. הפועל בת־ים, שגברה 0:1 על הפועל רמלה, נצמדה אל המוליכה.

הפועל רעננה סיימה אף היא בתיקו אפס עם מכבי עפולה, והבכורה נותרה בידיה עד להשלמת המשחקים הדחויים.

הפועל אשקלון, שהתקרבה למאבק האליפות, נדחקה לאחור לאחר הפסדה הביתי 1:0 להפועל קרית־מלאכי.

ארבעה משחקים נפלו קרבן למזג־האויר הסוער: הפועל טירה – הפועל קרית־אתא; מכבי חדרה – הפועל קרית־שמונה; מכבי אח"י בני־נצרת – עליה כפ"ס; הפועל רמת־השרון – הפועל אזור.

## מחוז הצפון

בעפולה: מכבי עפולה – הפועל רעננה 0:0. המוליכה נחלצה בעור שיניה מהפסד. שפט קורן, 100 צופים.

בעכו: מכבי טמרה – הפועל טמרה 0:1. ה„דרבי" הטמרי הוכרע ע"י עסאם כבר בדקה ה־13. 1000 צופים חזו במאבק שקול. שפט דינצ'.

בחיפה: בית"ר חיפה – מכבי אור־עקיבא 0:1. פראל מצא את הרשת בדקה ה־75 והותיר את הנקודות בידי המארחים. שפט חגבה, 200 צופים.

בטייבה: הפועל טייבה – הפועל טירת־הכרמל 0:1. אהרן ריון פרע שער נוסף לטייבה בשער נצחון בדקה ה־85. שפט אנקונינה, 2000 צופים.

## מחוז הדרום

בבאר־שבע: בית"ר באר־שבע – הפועל בית־שמש 1:1. שער של הורה כדורים בדקה ה־44 נמחק ע"י קסבי בדקה ה־62. שפט גרוסמן, 200 צופים.

בחולון: לזרוס חולון – הפועל ראשל"צ 1:2. צמד של רעבול בדקות 7 ו־70 איפשר ללזרוס להינות מנצחון נוסף. בתווך השווה דהאן ובנית (20). שפט סרסור, 200 צופים.

באור־יהודה: הפועל אור־יהודה – הפועל קרית־אונו 0:0. המוליכה שבה והציגה יכולת נירפית. שפט דינו, 500 צופים.

באשקלון: הפועל קרית־מלאכי – הפועל אשקלון 0:1. אשקלון ספגה הלם ביתי ע"י בישון כבר בדקה ה־22. שפט שמש, 500 צופים.

בבת־ים: הפועל בת־ים – הפועל רמלה 0:1. שער של משה עוזריה בדקה ה־70 איזן את הכוחות בפסגה. שפט זטלמן, 200 צופים.

בירוחם: הפועל ירוחם – מכבי קרית־גת 1:1.

## טבלאות ליגות א'

צפון

| | הקבוצה | מש' | שערים | נק' |
|---|---|---|---|---|
| 1. | הפועל רעננה | 14 | 8–13 | 19 |
| 2. | בית"ר חיפה | 14 | 10–18 | 18 |
| 3. | מכבי חדרה | 13 | 7–15 | 17 |
| 4. | מכבי טמרה | 14 | 8–15 | 17 |
| 5. | קרית־שמונה | 13 | 9–13 | 16 |
| 6. | מכבי עפולה | 14 | 10– 9 | 14 |
| 7. | הפועל טייבה | 14 | 20–13 | 13 |
| 8. | הפועל טמרה | 14 | 12–12 | 12 |
| –. | אח"י נצרת | 13 | 10–10 | 12 |
| 10. | הפועל טירה | 13 | 13–12 | 12 |
| –. | קרית־אתא | 13 | 13–12 | 12 |
| 12. | אור־עקיבא | 14 | 13– 6 | 10 |
| 13. | טירת־הכרמל | 14 | 19–13 | 8 |
| 14. | עליה כפ"ס | 13 | 20–12 | 8 |

דרום

| | הקבוצה | מש' | שערים | נק' |
|---|---|---|---|---|
| 1. | קרית־אונו | 14 | 5–16 | 20 |
| 2. | הפועל בת־ים | 14 | 5–14 | 20 |
| 3. | הפועל אשקלון | 14 | 7–12 | 18 |
| 4. | קרית־גת | 14 | 10–12 | 16 |
| 5. | בית־שמש | 14 | 15–16 | 15 |
| 6. | קרית־מלאכי | 14 | 10– 7 | 15 |
| 7. | ראשון־לציון | 14 | 17–22 | 13 |
| 8. | הפועל אזור | 13 | 14–16 | 13 |
| 9. | הפועל רמלה | 14 | 13–12 | 12 |
| 10. | לזרוס חולון | 14 | 19–14 | 12 |
| 11. | הפועל ירוחם | 14 | 18–12 | 12 |
| 12. | בית"ר ב"ש | 14 | 24–13 | 10 |
| 13. | רמת־השרון | 13 | 16– 9 | 9 |
| 14. | אור־יהודה | 14 | 12– 6 | 8 |

## ליגות ב'

● צפון א': מכבי קרית־ביאליק – הפועל צפת 0:0; הפועל בני־נצרת – הפועל סכנין 1:2; הפועל בני־עכו – בית"ר קרית־שמונה 0:1; מכבי עכו – בני־חצור 0:3; מכבי גבעת הרקפת – מכבי שפרעם 0:1.

● צפון ב': הפועל איכסל – הפועל גבעת־אולגה 0:2; הפועל כפר־סולם – הפועל מגדל־העמק 2:3; הפועל אום־אל־פאחם – בית"ר פרדס־חנה 0:1; הפועל תל־חנן – מכבי צור־שלום 1:3; הפועל דלית־אל־כרמל – מכבי צופי חיפה 0:7.

● דרום א': גבעת שמואל – בית"ר פרדס־כץ 1:4; מכבי בת־ים – בית"ר כפ"ס 2:3; הפועל ג'לג'וליה – בית"ר כפר־יונה 0:3; הפועל כפר־קאסם – מכבי רמת־השקמה 0:1; הפועל הרצליה – הפועל כפר־שלם 3:3; בית"ר ראש־העין – אשדר צעירי יפו 1:2.

● דרום ב': מכבי בר־צבי – הפועל אילת 0:1; עירוני אשדוד – בית"ר יבנה 2:2; מכבי רמלה – הפועל שדרות 1:1; הפועל באר־יעקב – הפועל מרחבים 1:2; הפועל אשדוד – מבשרת ציון 1:6; נס ציונה – מכבי רחובות 0:2.

## בליגות לנוער

● מכבי פ"ת – מכבי חיפה 0:2; הפועל חדרה – מכבי ת"א 0:0; הפועל חיפה – הפועל כפ"ס 0:2; הפועל באר־שבע – מכבי יפו 0:3.

# מנסדורף נכנע לאוסטרלי מאסור

אלוף ישראל בטניס, עמוס מנסדורף, נוצח ברבע גמר אליפות דרום אוסטרליה ע"י וולי מאסור – 6:2, 6:4.

מנסדורף דורג באליפות זו במקום השני, בעוד מסור כלל לא דורג. גם המדורג מספר אחד, ההודי ראמש קרישנאן, נוצח במפתיע ע"י הציגרי אודיור – 6:3,6:2.

הטניסאי איוואן לנדל, המשתתף בתחרויות הזוגות בלבד, העפיל למשחק הגמר יחד עם האמריקאי ביל סקלסון.

בגמר טורניר הנשים של דרום אוסטרליה ישחקו היום הנה מנדליקובה ופם שרייבר מארה"ב. מנדליקובה גברה בחצי הגמר על בת ארצה, הלנה סוקובה, 4:6,1:6,6:4. שרייבר גברה על בטי נגלסון בתוצאה 1:6, 3:6.

## הרמת משקולות

● משקולני הפועל ת"א ניצחו אתמול בסיבוב השני של תחרויות הליגה הלאומית, לאחר שצברו 1425 נקודות לפני מכבי ת"א – 1362 ומכבי חיפה – 1051.

במהלך התחרויות קבע ראובן חרינסוב מהפועל ת"א שיא נוער במשקל עד 60 ק"ג, כשהניף 95.5 ק"ג, שיפור של חצי ק"ג לשיאו הקודם.

השוער הנתנייתי, אריה חביב, עוקב אחר כדור מסוכן ברחבתו

# המצטיין בטורניר הוביל את דנמרק לזכיה בטורניר הנוער

**בריאן לאודרופ, האיש של דנמרק: הבקיע את שער הנצחון בגמר נגד בלגיה וקיבל את הגביע ● ישראל שוב מאוכזבת: לאחר שהובילה 0:1 נכנעה לרומניה 2:1 ודורגה במקום הרביעי בהקדימה את נבחרות שוייץ, מלטה, יוון וקפריסין**

מאת ניסן פרידמן

בריאן לאודרופ היה פה. זו גולת הכותרת של טורניר החורף הבין־לאומי לנבחרות נוער, שנסתיים ביום ששי בנצחונה של דנמרק על בלגיה 0:1 במשחק הגמר. בסיום העניק יו"ר ההתאחדות לכדורגל, שאול פורייר, את הגביע ליד הנבחרת.

את שער הנצחון כבש כמובן לאודרופ, שנבחר לשחקן המצטיין בטורניר, במבצע אישי לחלוטין. ישראל המאכזבת הודרגה רק במקום הרביעי, לאחר שהפסידה שלשום לרומניה 2:1.

במשחק על המקום החמישי גברה שוייץ על מלטה 1:3. במשחק על המקום השביעי ניצחה יוון את קפריסין 2:3.

## משחק הגמר: דנמרק – בלגיה 0:1

שער בודד, שהבקיע הסופרסטאר הדני, בריאן לאודרופ, בדקה ה־68, חרץ את גורל הגמר. אחיו של מיכאל המפורסם פרץ באלגנטיות מן האגף השמאלי ובעט לקורה ופנימה.

משחק הגמר התנהל תחת גשם שוטף והיה שקול ברוב שלביו, אם כי לא התעלה לרמה גבוהה. בדקות הסיום הפעילו הבלגים לחץ כבד על השער הדני, אולם השוער קרמר היה במיטבו וגונן על היתרון הזעיר.

שפט היווני דימיטריוס נהום לעיני 300 צופים באיצטדיון ר"ג.

## מקום 3–4: רומניה – ישראל 1:2

הנבחרת הישראלית סיימה את הופעותיה בטורניר הנוער בקול ענות חלושה. הנערים נחלו את הפסדם הראשון בטורניר, 2:1 לרומניה, והודרגו במקום הרביעי.

בדקה ה־33 עלתה ישראל ליתרון. אליאור ברנס הגביה לרחבה והבלם הרומני לופסקו נגח לתוך שערו. בדקה ה־56 פרץ ג'יאורג'סקיס והשווה בבעיטה מטעה.

שער הנצחון הושג בדקה ה־75. אובדיו סאבו בעט כדור עונשין, השוער לביא קוזניצקי היה רדום והכדור נחת ברשת. 1:2.

שפט פיטר מיכלסון מדנמרק לעיני 500 צופים באיצטדיון ר"ג.

★ ישראל: קוזניצקי; שרעבי, יצחק לוי, קושוילי, קורה; רבינוביץ' (לזרוביץ), ביטון, ברנס, חזן; סנדורי, בראל, אייזנברג.

הדירוג הסופי:

1. דנמרק; 2. בלגיה; 3. רומניה; 4. ישראל; 5. שוייץ; 6. מלטה; 7. יוון; 8. קפריסין.

גביע ההגינות: שוייץ.

המצטיין: בריאן לאודרופ.

מלך השערים: לאודרופ – 4.

השוער הנבחר: שודלס (בלגיה)

חלוץ נבחרת הנערים היוונית, גיורגיוס טורסטרידיס, הוכתר כ„מלך השערים" וזכה בתואר „השחקן המצטיין" בטורניר. כשרון גדול. במו רגליו העלה את יוון לגמר.

# אברטון צימקה לנקודה הפער בינה לבין המוליכה ארסנל

קבוצת הכדורגל אברטון צמצמה אתמול את הפער בינה לבין ארסנל לנקודה, לאחר שהשיגה נצחון חוץ בלונדון על רנג'רס בתוצאה 0:1.

את שער הנצחון הבקיע גרהם שארפ בדקה ה־66. גם ליברפול ניצחה יריבה מלונדון, ווסטהם, בתוצאה 0:1 משער של מקמהון בדקה ה־82.

ארסנל תתארח היום אצל טוטנהאם.

ליברפול נותרה שלישית עם 42 נקודות והיא מקדימה את נוטינגהאם, שנפרדה בתיקו אפס מאוקספורד.

את הנצחון המפתיע ביותר רשמה סוגרת הטבלה, לסטר, שהביסה את שפילד ונסדיי 1:6. סטיב מוראן הבקיע שלושער. נצחון חוץ נוסף רשמה מנצ'סטר של ויטאנטל 1:2. המשחק בין מנצ'סטר יונייטד לסאותהמפטון הסתיים בתיקו 1:1.

שאר התוצאות: לוטון – צ'לסי 0:1; מנצ'סטר סיטי – אוקספורד 0:1; נוריץ' – צ'רלטון 1:1; ווימבלדון – ווטפורד 1:2.

בליגה הסקוטית הביסה סלטיק את המילטון 3:8.

## יונאסי שיפר השיא הלאומי

יצחק יונאסי מהפועל אשקלון שיפר אתמול בכפר־סבא את השיא הלאומי בידי מרובה זהיר תרגיל אולימפי שלם, לאחר שצבר 1150 נקודות, שיפור של שש נקודות לשיא הקודם. שני דורג גי סטאריק מהפועל ים עם 1134 נק' ושלישי מנחם אילן עם 1124 נק'.

★ יעקב סמטיאל מהפועל ת"א, ניצח אתמול באליפות הפועל בקליעה מאקדח אויר, כשצבר 569 נקודות, לפני גרי הרמיסט מת"א עם 567 נק'. בין הנשים ניצחה ענת אוסטר עם 362 נק'. בסיכום הקבוצתי ניצחה הפועל ת"א עם 1684 נק'.

## יבוטל אימון הנבחרת הלאומית

מאת אשר גולדשלגר

המאמן הלאומי, מילינקו מיהיץ', יבטל ככל הנראה את האימון השבועי של הנבחרת מחרתיים. מיהיץ' שוחח עם מנהל הנבחרת, אברהם בנדורי, והשניים החליטו כי יש טעם לביטול זה משתי סיבות.

הסיבה האחת היא קיום שני משחקים חוזרים במסגרת הליגה הלאומית, שיגרמו להיעדרות אבי כהן, שמעטוב, גינצבורג (מכבי ת"א), אלי יאני (כפ"ס) ונסים כהן (בית"ר ת"א) מהאימון הלאומי.

הסיבה השניה היא הבטחת המאמן לשחרר השבוע את מלמיליאן, אוחנה וחנן אזולאי כדי שיוכלו להצטרף לשלושת ימי טיפול של קבוצתם בים המלח.

## ספורט נכים

● בתחרויות אליפות העולם בטניס שולחן לנכים, שנפתחו בסוף השבוע באוסטרליה, זכתה נבחרת ישראל לנצחון ראשון. הצמד, שלמה אהרוני וחיים אשכנזי, גבר בתחרות הקבוצתית על נבחרת ארה"ב 0:3.

כ־200 חובטים נכים מ־18 מדינות משתתפים בתחרויות שיימשכו כל השבוע.

# הנערים בשחיה גברו בערד על בוואריה

נבחרת השחיה של ישראל עד גיל 16 גברה אתמול על נבחרת בוואריה, בתחרות שנערכה בערד.

ישראל צברה בסיכום התחרות 239 נקודות ובוואריה רק 169 נקודות. מבין הישראלים יש לציין שלושה שחיינים, שזכו בשני המקומות הראשונים כל אחד. רז דר שניצח ב־1500 מ' (17:04.35) וב־400 מ' חופשי – 4:16.89 דקות. אליהב טל ניצח ב־100 מ' גב – 1:05.18 דקה וב־200 מ' גב – 2:20.45 דקות.

גלעד חן ניצח ב־200 מ' מעורב אישי – 2:18.57 דקות וב־400 מ' מעורב אישי – 4:54.31 דקות. ערן דורון ניצח ב־100 מ' חזה – 1:11.61 דקה ותומר שוהם ניצח ב־200 מ' חזה – 2:35.91 דקות.

מבין הבנות יש לציין את מיכל עמיר, שזכתה בשלושה משחים. ב־200 מ' גב – 2:18.28 דקות, ב־400 מ' חופשי – 4:39.28 דקות וב־800 מ' חופשי – 9:38.77 דקות.

# שנת ספורט טובה

סיומה של השנה האזרחית 1986 לא הותירה ספק בליבם של כל שוחרי הספורט בעולם מי היה הספורטאי שכבש את הפיסגה של השנה. כל המשתתפים במישאלים מכל קצות תבל, בין אם היו קוראים או מאזינים ובין אם היו עתונאים מיבשות שונות, כולם כולם הצביעו על הכדורגלן דיאגו ארמאנדו מאראדונה – כספורטאי שעשה להם את השנה שחלפה.

הארגנטיני הנמוך, בן קפיץ דרוך ודינאמי שקשה להחליט מי דבק אל מי: הוא אל הכדור או הכדור אל רגליו – הביא מיליוני בני־אדם אשר צפו במשחקי הגביע העולמי במקסיקו לידי הנאה מלאה עם היכולת הוירטואוזית שהפגין בכל אחד מהמשחקים ועם הרצון של מיליוני בני־נוער להיות כמותו. אם היה מישהו בעולם אשר הזכיר בהופעותיו את המהות של כדורגל טוב־אל המשחק בכל העולם, הרי הוא לא אחר מאשר מאראדונה הגדול, שעוד רבות ייכתב בו.

קשה, קשה מאד להעמיד בשורה אחת עם מאראדונה איזה ספורטאי אחר בעולם ולשרוך השוואה ביניהם. לא קיים כזה ב־1986 וגם האגודה הפאנטסטית ביותר איננו יכול לשים מול הכדורגלן הארגנטיני מישהו מארצנו שלו. לעומת זאת אפשר בהחלט להשתתף בצער של כמה מדינות ספורט מובהקות על אכזבות שהנחילו להם ספורטאים בשנה שחלפה. ראשונים הם ללא ספק הטניסאי ארצות־הברית אשר לא השכילו השנה לשמור על הפיסגה והשאירו אותה לשני מתאורחים אצלם – הצמד הצ'כי איוואן לנדל ומארטינה נאברטילובה ולכוכב המערב־גרמני העולה בוריס בקר.

## פסק זמן

גם בענפי ספורט אחרים, שהיו בשנים אחרונות קודמות משופעות בכוכבים אשר שברו שיאי עולם והציגו תוצאות "מדהימות", אין השנה "מציאות" מיוחדות בהשוואה לעבר. אבל כדי לצאת ידי חובת הכבוד לספורטאים אשר השקיעו כדי להגיע לפסגות מותר להזכיר את השחיין המערב־גרמני מיכאל גרוס שבהישגיו המעולים לא השכיח מלב את השוויה והבריכה: אותם הדברים אמורים על "מלכת הספורט" האתלטיקה־הקלה, שבניצה כיום עלי ארטות הוא ללא ספק הבריטי נסיך האתלטים נושא הדרכון הבריטי בצבע השחום דייל תומפסון, אלוף קרב עשרה. שני ספורטאים יוצאי דופן אחרים הם האמריקאי גרג למונד, אשר שבר את מסורת הזכיות בטור־דה־פראנס וגזל את הבכורה מרוכבי האופניים של צרפת, בלגיה ואיטליה, והמתאגרף האמריקאי הצעיר מייק טייסון שבגיל 20 כבש את תואר אלוף העולם באיגרוף במשקל כבד.

• • •

אצלנו בארץ, למרות שכדרך כלל נעשית הבחירה ערב ראש השנה, אין על מי להצביע בצאת השנה האזרחית. היחיד שבכל זאת זהר בשלהי השנה הוא הטניסאי עמוס מנסדורף אשר בהישגיו האישיים במסגרת תחרויות גביע דייויס נגד שוויץ היה שותף חשוב בעליתנו לבית העליון של משחקים אלה ולהשתבצותו במקום ה־39 בעולם הטניס המקצועי אחרי הופעתו המלהיבה בטורניר הפתוח של דרום־אפריקה. בכל היתר היינו זרועים והתנחמנו בהישגה של נבחרת הכדורסל הלאומית – מקום שביעי באליפות העולם בכסדר.

• • •

השנה הדרושה 1987 היא שנה קדם־אולימפית. זו שנה המתחילה לחמם אלפי ספורטאים בתבל לקראת הגדולה בהצגות הספורט המתרחשות אחת לארבע שנים – האולימפיאדה – שתהיה הפעם ביבשת אסיה, אולימפיאדת סיאול 1988. בדרך הטבע תוליד השנה החדשה הרבה מאד תוצאות ושיאים על המסלול ובבריכת השחיה ולבטח נהיה עדים לדראמות ספורטיביות במקומים שונים בעולם.

גם הספורט הישראלי פותח את השנה האזרחית החדשה בכמה אירועים העתידים לקבוע מקומנו בקהיליה הספורטיבית:

● בעוד שבוע תצא נבחרת הנוער בכדורגל למשחקי קדם גביע העולם בבירו־ילבר, ודומה כי מגיע לכדורגל הישראלי קצת נחת אחרי האכזבות הרבות שהיו לו.

● כדורסלני מכבי ת"א ישחקו החודש שלושה משחקים בגביע אירופה לאלופות, שניים מהם יום אחר יום נגד דליגידים קטבה, אלופת ברה"מ והשלישי נגד אורטז הצרפתית. נקווה שיצאתו כי אחרת שוב תחסם הדרך למשחק הגמר.

● נבחרת ישראל בטניס תעשה במארס השנה את צעדה הראשון בבית העליון של גביע דייויס נגד צ'כיה בהתמודדות לא קלה. במשחק זה צריך הרבה מזל.

● בשלהי השנה תהיה זו שוב נבחרת הכדורגל הלאומית שתצא לטורניר קדם אולימפי באוקייאניה כדי לנסות ולהתברג אל בין 16 הנבחרות בסיאול 88, משימה בהחלט קשה שתעשה הרחק מן הבית.

● ואחרון אחרון חביב הוא במובן כינוס הפועל ה־13, שייערך בחודש מאי ועתיד להיות הכינוס הגדול ביותר שימשוך לארץ מבחירי הספורט בעולם וייתן גם לספורטאים הישראלים אפשרות מצויינת להתחרות ולהתחכך עם ספורטאים מחו"ל.

אנו, מעל דפי "דבר ספורט", עוד נבחר את "ספורטאית השנה 86" בהודעת השנה החדשה ובלוא את ספורטאי העולם וישראל בריווחים תפישניות.

שנת ספורט טובה!

אהרן להב

# דרוש מבצע הסברה ארצי לתרומות אברים

מאת דנקה הרניש

**רק 30% מן הציבור בארץ מוכנים לתרום אברים של קרוביהם שנספו בתאונה ולהציל נפש בישראל, לעומת 80% באירופה ובארה"ב**

אם יש היום בתחום הבריאות נושא הראוי למבצע הסברה ארצי – זהו בלי שום ספק הנושא של תרומות אברים להצלת חיים. בעשור האחרון עברה הרפואה מהפכה בתחום שתילות אברים. יש היום בארץ התחלות או סיכויים קרובים של שתילות כבד, לב ולבלב, אבל בינתיים יש גם התקדמות וחידושים בשתילות כליות, שהן כידוע השתילות הנפוצות ביותר. חידושים אלה מאפשרים לשתול כליות במקרים שלא היו אפשריים בעבר.

הרפואה פורצת קדימה, אבל התנהגות הציבור עומדת מחסומים בדרכה. אין שתילות ללא תרומות אברים, אבל רק 30 אחוז מן הציבור – כך התברר במשאל – מוכנים במקרה אסון להציל נפש לאחר שקרובם נפטר בתאונה או בנסיבות אחרות, בעוד 30 אחוז נחרצים בדעתם נגד תרומת אברים. 40 האחוז הנותרים לא הביעו דעה ברורה לכאן או לכאן. לעומת זאת, בארה"ב ובאירופה 80 אחוז מכלל האוכלוסיה מוכנים לתרום. בבלגיה אף קיים חוק, המאפשר לקחת אברים מנפטר בתאונה בלי כל צורך לקבל את הסכמת המשפחה.

חייהם של חולים רבים בארץ תלויים היום במאבק על גיבוש התודעה בקרב 40 האחוז של הציבור הישראלי, הפוסחים בינתיים על שתי הסעיפים.

בשנת 1978 נפטר בחור בן 28 בלבד, אהוד בדרדור, חולה כליות שלא היה לו מרפא מלבד ההשתלה, בגלל סירובן של משפחות נפטרים להתיר הוצאת הכליה מקרובן המת. הטרגדיה של אהוד ידועה היום לרבים, כי לאחר מותו הוקמה אגודה על שמו, "אדי", לקידום שתילות בישראל, שפעולתה החשובה ביותר היא החתמת אנשים על טפסים, בהם הם מודיעים על נכונתם לתרום לאחר מותם את אברי גופם לשתילה. לפני שנה קם גוף וולונטרי נוסף, "מתן" – עמותה לקידום, פיתוח ומחקר שתילת אברים בישראל, המשתפת פעולה עם "אדי". מן הדין שמשרד הבריאות יתייצב לצד שני הגופים הוולונטריים הללו וייתן חסות ממלכתית לפעילותם הברוכה.

## דרושות 130 שתילות כליה בשנה

כ־300 עד 400 חולי כליות ממתינים כל העת לתרומת כליה מתאימה לשתילה, אך רק בודדים, וגם לא בכל יום, מגיעים לשולחן הניתוחים. בסך־הכל עושים היום בארץ כ־100 שתילות כליות בשנה, כ־70 מהן בהדסה, המשתלבת [illegible]

הרפואי "בילינסון". יחידה זו, בראשות ד"ר זכי שפירא, נבנתה בזמנו להיקף עבודה של 12 שתילות בשנה. זה מכבר היא קטנה בהרבה מכפי הצרכים. בעוד כחצי שנה היא תעבור למשכן חדש ובתנאים המשופרים שם יוכלו הרופאים ב"בילינסון" כלבד לבצע כ־100 שתילות כליות בשנה, ואולי – כפי שמקווה ד"ר שפירא – גם שתילות לבלב וכבד. צוות רופאי היחידה – ד"ר דני שמואלי, ד"ר אלקס יוסים וד"ר ריצ'ארד נקש – מוכנים, יחד עם ד"ר שפירא, מבחינת רמתם והכשרתם המקצועית גם למשימות אלה.

על כל מיליון תושבים בארץ, וכך גם בעולם, נוספים מדי שנה כ־70 חולים הזקוקים לטיפול בגלל איבוד תפקוד בכליות. כמחציתם מתאימים לשתילה, ביניהם ילדים ואנשים צעירים מאוד.

רוד טרונר, בן 19, הוא אחד הממתינים היום לשתילת כליה. הרופאים גילו את מחלתו לפני שבע שנים, וזה שנה וחצי הוא מקבל טיפול בדיאליזה. הוא תושב רחובות, אבל בבית־החולים "קפלן" הסמוך לעיר זו אין מקום פנוי לטיפול בדיאליזה, וכך הוא נאלץ להגיע שלוש פעמים לפתח־תקוה. הוא רצה ללמוד באוניברסיטה, אך טיפולי הדיאליזה חסמו דרך זו בפניו, וגם לעבוד הוא יכול רק בחצי משרה. "למה אנשים לא מבינים, כמה חשובה תרומת אברים?" – שואל הצעיר. במקרים מסוימים התורם יכול להיות בן משפחה, אבל לא בכל המקרים, כי הדבר תלוי בהתאמה. במקרה של רוד הפתרון היחיד הוא שתילת כליה מן המת, ועד היום לא נמצאה משפחה שתיתן את הסכמתה.

כדי לשמוד על איזון בין מספר החולים החדשים ובין מספר המטופלים, צריך לעשות בארץ כ־130 שתילות כליה בשנה. עם פתיחת יחידת השתילות החדשה ב"בילינסון" באמצע שנה זו הדבר יהיה אפשרי מבחינת ההיערכות הניתוחית, אך למעשה הדבר תלוי בהרחבת מעגל המוכנים לתרום אברים. עליה במספר הכליות לשתילה מן המת גם תפחית את המקרים של "אין ברירה", של כריתת כליות מאנשים בריאים עבור קרוביהם.

במצב הקיים היום צריכים הרופאים לדבר עם בני משפחתו של קרבן תאונה או של חולה הנוטה למות ולבקש מהם הסכמה לתרום את הכליה, בעוד הללו נתונים באבל ובהשפעת טראומת האסון. בתנאים אלה הפניה אינה קלה, וגם לא תמיד יש רופאים פנויים למשימה כזאת. מתברר שגם לא תמיד בודקים, אם קרבן התאונה נושא כרטיס "אדי", המעיד על הסכמתו לתרומת אברים לצורך שתילות. הדברים אצלנו נעשים באופן "ספונטני" ובלתי־מאורגן, בעוד שבבתי־חולים בחו"ל העוסקים בנושא זה קיימים נהלים והסדרים קבועים ושגרתיים. יש שם אדם בתפקיד של מתאם, המנהל את כל המגעים הדרושים עם המשפחות.

בגלל ההיקף הקטן יחסית של השתילות בבתיה"ח בארץ לא נראה סביר, שאפילו ב"בילינסון", המוביל כאמור בשתילות, יתמנה איש מיוחד למגעים עם המשפחות. לעומת זאת אפשר לייעל את פעולת הבירור המגעים עם משפחות על־ידי הפעלת ציוד ממוחשב, ולכך מקדישים היום מחשבה ב"מתן" – העמותה לקידום, פיתוח ומחקר שתילת אברים בישראל. יו"ר העמותה יעל כוס מספרת, כי יש כוונה לרכוש בשביל יחידת השתילות ב"בילינסון" מחשב, שיכלול את מספרי הזהות של כל החתומים על כרטיסי "אדי". כך יוכלו הרופאים לקבל תשובה מהירה ומדויקת במקרים של צורך באברים להשתלה. ד"ר שפירא מציין אמנם, כי גם אז הרופאים לא יפסחו על הסכמת המשפחה, אבל ללא ספק המחשב יהיה לעזר רב.

את הכספים הדרושים לרכישת המחשב תגייס "מתן", כמנהגה, בפעולות שונות כגון הצגות בכורה של סרטים, קונצרטים, תצוגות אופנה וכדומה. במשך השנה לקיומה הצליחה העמותה לגייס סכום נבכד של 120,000 ש"ח. פעילי "מתן" מופיעים בפני הציבור היהודי וגם הערבי, בקיבוצים, בבתי־ספר, במועדוני "רוטרי" ועוד. אימוץ הפעילות של "מתן" ושל "אדי" על־ידי משרד הבריאות, כמו למשל הכרזה על השנה החדשה כעל שנה של הגברת מודעות הציבור לנושא השתילות ותרומת אברים לשתילה, יכול לתת תנופה ברוכה ביותר לכל הפעילויות.

טיפול של חולה אחד בדיאליזה עולה למשרד הבריאות 20,000 דולר לשנה. זה גם מחירו של ניתוח שתילה. בסכום זה של כסף אפשר לפטור אנשים ממצוקה פיזית ונפשית גדולה ולהחזיר להם איכות חיים טובה. העיקר שיהיו כליות, העיקר שיהיו תורמים.

# זיוה ליש, האשה שמאחורי ידידי „פוריה", חוזרת הביתה

מאת שמעון וייס

עד לפני כעשר שנים פעל בית־החולים הממשלתי "פוריה" שליד טבריה, המשרת את תושבי העיר ועמק־הירדן, ללא אגודת ידידים וארגון י.ע.ל, שהם כידוע מסימני ההיכר של כל בי"ח בעל מוניטין ומסורת. לפני עשר שנים יזמה חברת קיבוץ כנרת, *זיוה ליש*, הקמתם של שני ארגונים מלווים אלה לצד ביה"ח לא רק כמכשירי עזר, שבעזרתם יכול ביה"ח להתפתח, אלא גם כדי לקרב את המוסד הרפואי הוותיק אל תושבי האזור. סייעו לה בכך חברים מקיבוצי העמק ותושבים מטבריה, שהנתק מ"פוריה" הפריע להם, אך זיוה היתה משך כל השנים הללו הרוח החיה שמאחורי הפעילות.

בימים אלה סיימה זיוה ליש את שירותה ושבה לקיבוצה. היא מותירה מאחוריה הרבה מוקירים וגם מבקרים, אך גם אלה האחרונים אינם חולקים על חריצותה ודבקותה במשימות שהציבה לעצמה.

"אל תשכח", היא אומרת היום בביתה שבקבוצת כנרת, "שאנחנו מדברים על איזור שלא ידע להתנדב למשימות שאין בהן אלמנטים של שליחות תנועתית, קיבוצית או לאומית. צריך היה להסביר שגם עזרה לבי"ח זו שליחות חיונית, גם אם אינה אולי שליחות לאומית ממדרגה ראשונה". זיוה מזכירה, כי כאשר נטלה על עצמה את המשימה להקים אגודת ידידים וארגון י.ע.ל, היה ביה"ח "פוריה" היחיד בארץ ללא שני מוסדות חיוניים אלה.

היא למדה להכיר את המתרחש ב"פוריה" על בשרה, תרתי משמע. לאחר שעברה בו מספר ניתוחים ואשפוזים, הגיעה למסקנה הבלתי־נמנעת שלא די להתלונן; צריך לעשות משהו. ה"משהו" הזה היה בתחילתו התרוצצות ונדנוד אין־סופיים בטבריה ובקיבוצי העמק, הגליל התחתון והגולן במטרה לאסוף מתנדבים ופעילים. בצד האנשים נרתמו לפעילות העזרה הכספית והאנושית גם גופים מסחריים ותעשייתיים מכל האיזור שביה"ח משרת. בעזרתו של ד"ר מיכה שפירא, רופא בביה"ח וחבר קיבוץ אפיקים, הוקמה אגודת ידידים בקרב יהודי לוס־אנג'לס ואלה תורמים עד היום סכומי כסף והרבה רצון ולב חם למען ביה"ח, שרבים מהם אינם מכירים אותו כלל.

בביה"ח "פוריה" נוסו זו לראשונה בארץ השילוב ושיתוף הפעולה ההדוק בין אגודת הידידים לבין ארגון המתנדבים, אך משרד הבריאות לא ראה זאת בעין יפה, מסיבות השמורות עימו, והוא דרש לא מכבר להפריד בין שני הגופים. זיוה ואיתה המתנדבים ב"פוריה" בטוחים, שבבוא היום יתקנו בתי"ח אחרים ברחבי הארץ את המתכונת הזאת. בשיא פעילותו מנה ארגון המתנדבים כ־200 מתושבי טבריה והעמק. התערבותו של משרד הבריאות הביאה לירידה במספר המתנדבים.

רשימה ארוכה ומפוארת של מכשירים רפואיים, מודרנים וחיוניים, בצד כלי מטבח, רהיטים, מכשירי טלוויזיה ובעצם מה לא, מפארים את תיק התרומות של אגודת ידידי "פוריה" בארץ ובעולם. מאחורי כל תרומה כזאת עומדת עבודת הנמלים והשכנוע של זיוה ליש ושל המסייעים לידה. היום היא נזכרת, שאיסוף התרומות החל בעצם ברצון לסייע לארגון י.ע.ל. שהוקם ב"פוריה". עתה מסיימת זיוה את פעילותה כשהיא מותירה קופה ובה כחצי מיליון ש"ח לרכישת ציוד רפואי לביה"ח והרבה ידידים של "פוריה" הפזורים ברחבי העולם. "אין מחלקה ב'פוריה' שלא קיבלה מאיתנו מכשור חדיש או סיוע אחר", היא אומרת בסיפוק ומקווה, כי הממשיכים אחריה ידעו לנווט את העזרה ל"פוריה", כך שביה"ח זה יהיה קרוב לליבם של כל מאושפזיו.

# מגלה נגיף האיידס מזהיר מפני מחלות חדשות הדומות לאיידס

מאת ד"ר אריאל אוקסהורן

כאילו לא די לנו במחלת האיידס, שעדיין איש אינו יודע כיצד לבלמה – יוצאה לאחרונה קבוצת חוקרים ממכון הסרטן הלאומי בבתסדה שבארה"ב באזהרה, שייתכן כי בעתיד הקרוב צפויות לנו מחלות חדשות וקשות אחרות, הדומות לאיידס מבחינה אחת: הגורמים שלהן הם נגיפים ממשפחת הרטרו־וירוסים, שעימה נמנה גם נגיף האיידס. בראשות החוקרים, שפרסמו מאמר בנושא זה ב"כתב־העת של ניו־אינגלנד לרפואה", עומד ד"ר רוברט גאלו, אחד משני המגלים של נגיף האיידס.

הרטרו־וירוסים ("נגיפים אחוריים", כלומר: נגיפים שפועלים אחורה), נבדלים מן הנגיפים ה"רגילים" בכך, שהחומר התורשתי שלהם איננו דנ"א, כי אם רנ"א־שלית. אצל נגיפים "רגילים" עובר המידע מהדנ"א אל רנ"א־שלית, ומזה האחרון לאנזימים יוצרי החלבון ובאמצעותם לכל מערכות הגוף. ואילו הרטרו־וירוסים מפעילים בכיוון הפוך את המידע מן הגנים הטמונים בגרעין התא אל הרקמות מסביב.

כל הרטרו־וירוסים המוכרים לנו תוקפים לימפוציטים מקבוצת T – תת־קבוצה של תאי דם לבנים. המפורסם בהם הוא נגיף האיידס, הקרוי גם רטרו־וירוס מס' 3. עתה נסבה תשומת הלב גם לנגיפים אחרים מקבוצה זו, כגון רטרו־וירוס מס' 1. נגיף זה מוכר לחוקרים זה זמן רב. ידוע שהוא מסוגל, כאשר הוא חודר ללימפוציטים בתרבית רקמה, לשנות את מבנה הגנים שלהם ולאפשר להם חיי נצח. במקביל הוא קשור, בצורה זו או אחרת, בסרטן דם, מחוץ לתנאי המעבדה. רטרו־וירוס מס' 2 ידוע פחות, אך גם הוא מתגלה לעיתים בלימפוציטים של חולי לויקמיה. מס' 4 הוא בחזקת תעלומה. הצליחו לבודד אותו מאנשים בריאים באפריקה המערבית, ופה ושם הוא גם נחשף בחומר התורשתי של לימפוציטים של אנשים בריאים לכאורה במקומות אחרים בעולם.

אין עדיין הסבר מספק לפיזור הנצחוני האדיר של הרטרו־וירוס מס' 3, הוא נגיף האיידס, בעולם. מכל מקום, עתה קיים החשש שגם הרטרו־וירוסים מס' 1 ו־2 יתחילו להתפשט בצורה מואצת ומסוכנת, מה גם שידוע שדרך ההדבקה בהם זהה למעשה לדרך ההדבקה באיידס. ייתכן גם שרטרו־וירוס מסוג אחד יתלווה לרטרו־וירוס מסוג שני, וזהו אומר שתהיה הדבקה משולבת, כרזומנית גם בנגיפי איידס וגם ברטרו־וירוסים אחרים.

הפחדים האלה אינם רק תיאורטיים. ד"ר גאלו מתאר מקרה מדהים של מורה כושי בי־סקסואלי בן 65 מניו־יורק, שאושפז בגלל מחלת חום שלוותה בדלקות ריאה חוזרות, בהגדלת בלוטות הלימפה ובירידה במשקל. טיפול תומך לא עזר, והחולה מת לאחר עשר שנות סבל, שאת רובן בילה בבתי־חולים. בבדיקת נוגדנים ובביתוח מבנה הדנ"א הגרעיני שלו התברר, כי הוא סבל מזיהום בשני רטרו־וירוסים בעת ובעונה אחת: מס' 3 (איידס) ומס' 1 (שעדיין אין לו שם מקובל).

גם אם תתברר התחזית של התפשטות מגפתית של הרטרו־וירוסים, קיים ועומד החשש של התפשטות מוגבלת של זיהומים משולבים, כגון שתייע נגיפי [illegible] האיידס בנגיפים האחרים ותיגרם מחלה חמורה יותר. קיימת גם חרדה נוספת: עד כה נתקפו ברטרו־וירוסים (להוציא נגיפי איידס) קבוצות מוגבלות ביותר – בארה"ב, למשל, רק כושים. אבל ייתכן שנגיף האיידס יגרור אותם עימו במעבר מאדם לאדם ויביא להפצה עולמית של נגיף מס' 1, למשל, הגורם סרטן קטלני בבני־אדם. ייתכן גם שעצם ההדבקה באיידס תחליש את התנגדות הגוף לרטרו־וירוסים 1 ו־2, והמחלה שהם גורמים תהיה חמורה יותר.

המחקר נמצא עדיין בשלביו המוקדמים, מדגיש ד"ר גאלו, אך יש להזדרז ולפתח דרכי מחקר וטיפול של הרטרו־וירוסים האחרים, בנוסף לחקר נגיף האיידס.

# מעמד אקדמי לבתי־החולים בפריפריה

מאת שמעון וייס

כל בתי־החולים הפריפריים בארץ – בתיה"ח הממשלתיים בצפת, בפוריה, בנהריה, בחדרה ("הלל יפה") ובאשקלון ("ברזילי") – וכן ביה"ח המרכזי בעמק של קופת־חולים בעפולה קיבלו בימים אלה הכרה של מעמד אקדמי. מעמד זה יאפשר לרופאים, שקיבלו הכשרתם בבתי־הספר לרפואה בטכניון בחיפה או בביה"ח "סורוקה" בבאר־שבע, להשיג תארים אקדמיים עד דרגת פרופסור תוך כדי עבודתם והשתלמותם בבתי"ח אלה.

ההחלטה על כך נתקבלה בשבוע שעבר בפגישה שנערכה בלשכתה של שרת הבריאות, שושנה ארבלי־אלמוזלינו, ובהשתתפות נציג המועצה להשכלה גבוהה, סגן נשיא הטכניון ומנהלי ביה"ח.

שינוי סטאטוס זה יחייב תגבור בתיה"ח הללו במעבדות מחקר ובציוד, שיאפשר הדרכת סטודנטים לרפואה.

עוד סוכם, שכל רופא בעל מינוי אקדמי מכל בי"ס לרפואה בארץ יוכל לעבוד באחד מבתיה"ח האלה תוך שמירה על המינוי האקדמי שלו. עד כה היו מקרים רבים, שפרופסורים ורופאים בעלי שם נמנעו מלעבור ולעבוד בבי"ח מרוחק בגליל או בדרום, כיוון שלא היו אקדמיים. מנהלי בתיה"ח בצפת ובנהריה הודיעו, כי כבר עתה, בעקבות ההחלטה, יש מספר מועמדים בכירים שמעוניינים לעבור ולעבוד אצלם.

שרת הבריאות אמרה לאחר הסיכום שהושג, כי ההחלטה שנתקבלה אחרי קרוב לעשרים שנות מאבק, שניהלה עוד בכנסת, היא בבחינת מאורע היסטורי בחיי הרפואה בארץ והוא יביא ברכה לכל הגליל. "אולי עתה, סוף־סוף, תוגשם השוויוניות בקבלת העזרה הרפואית ותיפסק הנהירה של חולים מהצפון לאזור המרכז", אמרה ארבלי־אלמוזלינו.

# יש הרים גם במרכז כדור־הארץ

הרים יש לא רק על־פני כדור־הארץ, אלא גם בלב ליבו – כך סבורים גיאופיסיקאים מן המכון הטכנולוגי של קליפורניה בראשות אולפור גודמונדסון, בעקבות ניתוח רישומיהם של רעשי אדמה.

במרכז כדור־הארץ מצוי גלעין לוהט וצפוף מאוד, הנתון בלחצים אדירים: הוא מורכב בעיקרו מניקל וברזל במצב נוזלי. קוטרו הוא כ־5,000 ק"מ. הוא מוקף על־ידי גלימה בעובי של כ־3,000 ק"מ, שרובה מורכבת מסיליקטים (תחמוצות צורן) של ברזל ושל מגנזיום. הגלימה מצידה מוקפת על־ידי הקרום, שהוא השכבה החיצונית וגם הדקה ביותר של כדור־הארץ: עוביו נע בין ק"מ בודדים, פחות מ־10, מתחת לאוקיינוסים ובין כמה עשרות ק"מ מתחת ליבשות.

הגיאופיסיקאים מקליפורניה משערים, שהגלעין איננו כדורי ופניו אינם מישוריים. הרישומים הסייסמיים שלהם רומזים, כי בגבול בינו ובין הגלימה מתנשאים מעין הרים, המזדקרים עד לגובה של כ־10 ק"מ, כלומר לערך כגובה ההרים הנישאים ביותר על־פני כדור־הארץ. "הרים" כאלה מצויים, לטענת החוקרים, מתחת לאוסטרליה המזרחית, מרכז האוקיינוס האטלנטי הצפוני, צפון־מזרח האוקיינוס השקט, אמריקה התיכונה ודרום אסיה התיכונה, ואילו מתחת לדרום־מערב האוקיינוס השקט, הודו המזרחית, אירופה ומקסיקו מצויות בקעות, אף הן בהפרש גבהים של עד כ־10 ק"מ לעומת סביבתן. מקורם של הבדלים טופוגראפיים אלה, אם כך אפשר לכנות תופעות מסוג זה המצויות בלב ליבו של כדור־הארץ, הוא מצד אחד שקיעתם של סלעים קרים וצפופים משפחות הגלימה ומצד שני מהתרוממותם של סלעים חמים ונוזליים יותר מתוך הגלעין.

ממצאים אלה, שהושגו על־ידי ניתוח האותות של גלי לחץ הנוצרים בזמן רעשי אדמה, בשיטת הטומוגרפיה הסייסמית, המזכירה את הטכניקה הנהוגה ברפואה להדמיית המוח, אושרו על־ידי קבוצה שניה של גיאופיסיקאים בראשות מרי אן ספית מן המעבדה להנעה סילונית של "קלטק". חוקרים אלה משערים, כי "הרים" ו"בקעות" אלה גורמים זרימה בלתי־אחידה של החומר הנוזלי של הגלעין ליד הגבול בין הגלעין ובין הגלימה, ותנועה זו מצידה היא הסיבה לשינויים החוזרים ונשנים בתנועת כדור־הארץ סביב צירו. שינויים אלה גורמים לכך, שאורך היממה לא יהיה אחיד, אם כי הסטיות האלה הן זעירות ביותר: 2 מילי־שניות (אלפיות השניה) לפי גירסה אחת, ו־6 מילי־שניות לפי גירסה שניה, מדי עשר שנים.

ספית ועמיתיה סבורים, כי הזרימה הבלתי־אחידה של החומר הנוזלי של הגלעין בגבול עם הגלימה עשויה להסביר גם את השינויים הבלתי־סדירים הללו

# פצצת השמש האוסטרית

קולטי השמש המקובלים ביותר, כגון אלה המשמשים לחימום של מים ביתיים, בנויים כידוע כמשטחים מישוריים. קולטי שמש משוכללים יותר, שמטרתם לייצר אנרגיה, בנויים בצורת מראות בעלות קיעור קטן.

אלה גם אלה תופסים שטח רב וצריך לכוון אותם כלפי השמש, אם בצורה סטאטית תוך התאמה לזווית המבוצעת האופטימאלית, אם בעזרת מערכת הנעה מסובכת הגורמת למראות לעקוב כל העת אחר מסלולה המדומה של השמש בשמים.

באוסטריה המציאו סוג חדשני של קולט שמש, זול וקומפקטי, ששימושיו אמנם מוגבלים למדי. הוא קרוי "פצצת שמש" בגלל צורתו הכדורית – צורה המבטיחה, כמובן, שקרני השמש תיפולנה תמיד בזווית ישרה, כלומר תוך הפקת מקסימום עוצמה, על שטח זה או אחר מפני הכדור. אותה "פצצה" גם משמשת מאגר למים שקרני השמש מחממות.

המיתקן החדש פשוט בתכלית. זהו כדור זכוכית בקוטר של 50 ס"מ. במרכזו נתון כדור נוסף, קטן יותר, בעל מעטפת של פלדה עם תוספות של כרום וניקל. כדור זה מלא מים. החלל שבין שני הכדורים מרוקן מאוויר והריהו משמש מבדד מצוין של חום.

כיצד פועלת "פצצת השמש"? קרני השמש חודרות ללא הפרעה דרך הזכוכית ומחממות את המים שבכדור הפלדה. אובדן החום מזערי, בגלל שכבת הריק המקיפה כדור פנימי זה. כאשר מוסיפים מים קרים, נדחפים המים שהתחממו החוצה, דרך צינור מיוחד, וכך מובטחת אספקה רציפה של מים חמים.

ה"פצצה" עם רפלקטור – לחימום ביתי

אפשרויות השימוש מגוונות. אפשר, למשל, לקנות "פצצה" אחת כזאת כדי לחמם מים לשתיה ולרחצה. אפשר לצרף כמה וכמה כדורים כאלה ולהשיג כמות גדולה יותר של מים חמים. כן אפשר לחבר את ה"פצצה" למערכת האספקה הביתית של מים, שיש לה גם "גיבוי" של חימום חשמלי, כדוגמת קולטי השמש הביתיים המותקנים על הגגות.

יתרונותיה של המערכת החדשה נראים בעליל. הודות לביטול הצורך לכוון אותה מול השמש, אפשר למשל להעמיס אותה על עצמים נעים המשנים כל הזמן את כיוונם, כגון משאית הנוסעת למרחקים ארוכים (בא לזכור: המיתקן מותאם לתנאי האקלים של אוסטריה, לא של ישראל!). אפשר גם להציב אותה בגינה ליד הבית, וכל הדרוש הוא מערכת אינסטלציה פשוטה.

על גג המשאית – מים חמים לנסיעה ארוכה

משקל המיתקן הריק הוא רק 15 ק"ג. תכולתו היא 35 ליטר. לאחר חשיפה לשמש במשך שש שעות מתחממים המים עד לטמפרטורה של 74 מעלות, כאשר מוסיפים ל"פצצה" רפלקטור, או ל־61 מעלות, כאשר מוותרים על הרפלקטור. חום המים נשמר עת ארוכה. גם מקץ 12 שעות לילה עדיין נתונים המים בטמפרטורה של 40 מעלות.

שני יצרנים באוסטריה רשמו פטנט על המצאה זו והם עוסקים עתה להפיצה ברחבי העולם.

מדינת ישראל
חוק התכנון והבניה תשכ"ה־1965
מרחב תכנון מקומי עמק הירדן
הודעה בדבר אישור תכנית מפורטת
נמסרת בזה הודעה, בהתאם לסעיף 117 לחוק התכנון והבניה, תשכ"ה־1965, כי הועדה המחוזית לתכנון ולבניה מחוז הצפון, אישרה תכנית מפורטת הנקראת "תכנית מפורטת מס' 3889 צפון מערב כנרת, שהודעה על הפקדתה, יחד עם התשריט המצורף אליה, פורסמה בילקוט הפרסומים מס' 3019 מיום א' בשבט התשמ"ד (5.1.84) עמוד 1249.
ואלה הם השטחים הכלולים בתכנית:
חלקי גושים: 15650, 15651, 13635, 13639־13635.
עיקרי מטרת התכנית:
א. שימור ופיתוח קטע חוף הכנרת שבתחום התכנית.
ב. קביעת אזורים ועתודות קרקע לשמושים שונים והתווית מערכת דרכים.
ג. קביעת תקנות המסדירות בניה לשמושים המותרים הנחוצים לפיתוח מערכת התיירות.
התכנית האמורה, בצורה שבה הועדה המחוזית אישרה אותה ביחד עם התשריט המצורף אליה, הופקדה במשרדי הועדה המחוזית האמורה וגם במשרדי הועדה המקומית לתכנון ולבניה עמק הירדן שבמועצה האזורית עמק הירדן וכל המעוניין רשאי לעיין בה ללא תשלום בימים ובשעות שהמשרדים האמורים פתוחים לקהל.
עמרם קלעג'י
יו"ר הועדה המחוזית
לתכנון ולבניה – צפון
תאריך: ו' בכסלו התשמ"ז
8.12.1986

חוק התכנון והבניה תשכ"ה – 1965
מרחב תכנון מקומי עמק חפר
הודעה בדבר אישור שינוי תכנית מפורטת
נמסרת בזה הודעה, בהתאם לסעיף 117 לחוק התכנון והבניה תשכ"ה־1965, כי הועדה המחוזית המשותפת לתכניות איחוד וחלוקה בקרקע חקלאית למחוזות חיפה המרכז שבחוזו המספר 44 תל־אביב, החליטה באישור שר הפנים לאשר שינוי תכנית מפורטת הנקראת תכנית מס. משמ/125 ועח/ין יאשיה והסביבה שינוי לתוכניות מפורטות:
עח/1/18, עח/125 ושינוי לתכנית מתאר מקומית עמק חפר עח/200
שטח התכנית: 5.878 דונם
גושים בשלמות: 7978, 8103 – 8105
גושים בחלקים: 7977, 7979, 8077, 8085־8088, 8099, 8016־8108
עיקרי הוראות התכנית:
א. הכנת תכנית מפורטת לצרכי רישום גן יאשה והסביבה בספרי המקרקעין לפי התשריט.
ב. ביטול ואיחוד גושים וחלקות קיימים וחלוקתם מחדש בהתאם למצב הקיים ופתוח השטח בעתיד.
ג. קביעת יעודים האזורים.
ד. ביטול דרכים קיימות והתווית דרכים חדשות.
ה. ביטול מקרקעי ייעוד והפרשתם למקרקעי ציבור.
ו. קביעת מספר נחלות (חלקות א) ומגרשים לבעלי מקצוע ומשקי עזר.
ז. בטול הוראות תוכניות קודמות בכל הנוגע לחלוקת השטח לצרכי רישום.
אשר הודעה על הפקדתו ביחד עם התשריט המצורף אליו פורסמה בילקוט הפרסומים מס. 3378 מיום 11.9.86 עמוד 3062
השינוי האמור כפי שהועדה המחוזית אישרה אותו ביחד עם התשריט המצורף אליה, הופקד במשרדי הועדה המחוזית האמורה וכן במשרדי הועדה המקומית לתכנון ולבניה עמק חפר וכל המעוניין רשאי לעיין בו ללא תשלום, בימים ובשעות שהמשרדים האמורים פתוחים לקהל.
י. דש
יו"ר הועדה המחוזית המשותפת לתכניות איחוד וחלוקה בקרקע חקלאית למחוזות חיפה המרכז
כ"ג בכסלו התשמ"ז
26.12.1986

מדינת ישראל
חוק התכנון והבניה, תשכ"ה 1965
מרחב תכנון מקומי הגליל העליון וקרית שמונה
הודעה בדבר אישור שינוי תכנית מפורטת
נמסרת בזה הודעה, בהתאם לסעיף 117 לחוק התכנון והבניה, תשכ"ה־1965 כי הועדה המחוזית לתכנון ולבניה, מחוז הצפון, החליטה באישור שר הפנים, לאשר שינוי תכנית מפורטת הנקראת: תכנית מפורטת מס' 5199 שינוי לתכנית מפורטת מס' 2346 ומס' 3803 הרחבת אזור התעשיה הצפוני ציקלון קרית שמונה.
שהודעה על הפקדתו ביחד עם התשריט המצורף אליה, פורסמה בילקוט הפרסומים מס' 3195 מיום כ"ג אייר התשמ"ה (14.5.85) עמוד 2235
ואלה הם השטחים הכלולים בתכנית:
גושים: 13170־13173, 13181, 13182, 13185־13187.
עיקרי מטרת שנוי התכנית: פתוח מפעל תעשייתי תעופתי של השרותים [illegible] הנדרשים לו.
השינוי האמור בצורה שבה הועדה המחוזית אישרה אותו ביחד עם התשריט המצורף אליה, הופקד במשרדי הועדה המחוזית האמורה וכן במשרדי הועדה המקומית לתכנון ולבניה הגליל העליון שבמועצה האזורית הגליל העליון, קרית שמונה ובעירית קרית שמונה.
וכל המעוניין רשאי לעיין בו ללא תשלום בימים ובשעות שהמשרדים האמורים פתוחים לקהל.
עמרם קלעג'י
יו"ר הועדה המחוזית
לתכנון ולבניה – צפון
תאריך: י"ח בסיון התשמ"ו
25.6.1986

חוק התכנון והבניה תשכ"ה־1965
מרחב תכנון מקומי עמק חפר
הודעה בדבר אישור שינוי תכנית מפורטת
נמסרת בזה הודעה, בהתאם לסעיף 117 לחוק התכנון והבניה תשכ"ה־1965, כי הועדה המחוזית המשותפת לתוכניות איחוד וחלוקה בקרקע חקלאית למחוזות חיפה המרכז שבחוזו המספר 44 תל־אביב, החליטה באישור שר הפנים לאשר שינוי תכנית מפורטת הנקראת תכנית מס. משמ/19 (עח) – בתן והסביבה שינוי לתכניות מפורטות:
עח/1/530, עח/125 ושינוי לתכנית מתאר מקומית עמק חפר עח/200
שטח התכנית: 3,103 דונם
גושים בשלמות: 8640, 8641
גושים בחלקים: 7976, 8425, 8431, 8636־8639, 8642, 8643, 8645
עיקרי הוראות התכנית:
א. רשום אדמות בתן והסביבה בספרי המקרקעין לפי התשריט.
ב. בטול גושים קיימים ובטול איחוד חלקות קיימות וחלוקתן מחדש בהתאם למצב הקיים ופתוח בעתיד.
ג. קביעת יעודים האזורים.
ד. בטול דרכים קיימות והתווית דרכים חדשות.
ה. בטול מקרקעי ייעוד.
ו. בטול הוראות תכניות קודמות בכל הנוגע לחלוקת השטח לצרכי רישום.
אשר הודעה על הפקדתו ביחד עם התשריט המצורף אליו פורסמה בילקוט הפרסומים מס. 3378 מיום 11.9.86 עמוד 3062
השינוי האמור כפי שהועדה המחוזית אישרה אותו ביחד עם התשריט המצורף אליה, הופקד במשרדי הועדה המחוזית האמורה וכן במשרדי הועדה המקומית להתכנון ולבניה עמק חפר וכל המעוניין רשאי לעיין בו ללא תשלום, בימים ובשעות שהמשרדים האמורים פתוחים לקהל.
י. דש
יו"ר הועדה המחוזית המשותפת לתכניות איחוד וחלוקה בקרקע חקלאית למחוזות חיפה המרכז
כ"ג בכסלו תשמ"ז
25.12.1986

חוק התכנון והבניה תשכ"ה 1965
מרחב תכנון מקומי תמר רמת נגב
הודעה בדבר הפקדת שינוי תכנית מיתאר מקומית
נמסרת בזה הודעה, בהתאם לסעיף 89 לחוק התכנון והבניה, תשכ"ה – 1965 כי במשרדי הועדה המחוזית לתכנון ולבניה מחוז הדרום, ובמשרדי הועדה המקומית לתכנון ולבניה תמר רמת נגב הופקד שינוי תכנית הנקראת שינוי מס. 4 לתכנית מיתאר 100/02/10.
ביחד עם התשריט המצורף אליה.
עיקרי הוראות השינוי:
שינוי יעוד קרקע משטח חקלאי לשטח לתכנון בעתיד בעקבות עליית מפלס הבים בבריכה מס' 5 המלחות הקרקע.
ואלה הם השטחים הכלולים בשינוי התכנית:
שטח התכנית: כ־1000 דונם.
מקום: מועצה אזורית תמר
כל המעוניין בשינוי התכנית רשאי לעיין בה ללא תשלום בימים ובשעות שהמשרדים האמורים פתוחים לקהל.
כל המעוניין בקרקע, בבנין או בכל פרט תכנוני אחר, הרואה עצמו נפגע ע"י שינוי התכנית וכן כל זכאי על פי סעיף 100 לחוק, רשאי, תוך חודשיים מיום פרסומה של הודעה זו ברשומות להגיש התנגדות לשינוי התכנית במשרדי הועדה המקומית האמורה.
התנגדות תוגש בכתב בפירוט הנמקות בליווי תצהיר המאמת את העובדות עליהן מסתמכת ההתנגדות.
שלום דנינו
יו"ר הועדה המחוזית
לתכנון ולבניה מחוז הדרום

חוק התכנון והבניה תשכ"ה־1965
הועדה המקומית לתכנון ולבניה
תמר רמת הנגב הערבה התיכונה
הודעה בדבר תכנית מפורטת
ניתן בזה הודע, ובהתאם לסעיפים 77 ו־78 לחוק התכנון והבניה תשכ"ה־1965, כי הועדה המקומית לתכנון ובניה תמר רמת הנגב הערבה התיכונה בישיבתה ביום 30.11.86 החליטה להכין תכנית מפורטת לפארק שיזף. שטח התכנית המוצעת 50,000 דונם בגוש 39051.
משה שמיר
יו"ר המועצה המקומית תמר
רמת הנגב הערבה התיכונה
14.12.86

## לקראת שידור

מאת אמיר רותם

### עוד סיכום

שנה חלפה, שנה באה, עורכי תכניות המוסיקה מרימים כפותיהם ניגשים, מעשה שיגרה, לסיכום שנה נוספת. לא תכנית כ„עד פופ" תסרב להזדמנות כזו של שיגרה חגיגית. בתכנית הראשונה של 1987, על פי ספירתם, ייערך רב־שיח ברוח טלוויזיית הראשים המדברים הנפוצה בירושלים. התמלילנים אהוד מנור ויעקב גלעד – המעורבים מאד הן בעשייה המקומית והן בדיווח התקשורתי עליה – יסכמו איש איש על פי השקפתו את מה שמכנים במצעד השנתי „שנת הפזמונים שחלפה". את המוסיקאים ייצג רמי קליינשטיין, בשבילו היתה השנה שחלפה מוצלחת מאד. אוזנו הכרויה של קליינשטיין לנעשה מעבר לים ניכרת בכתיבתו ובעיבודיו.

נוסף לאלה, תוקדש בתכנית פינה לביקורה הקרוב של להקת „אלטרה הקס" אצלנו. מידג' (ג'יימס) יור (בתמונה), סולן ומנהיג, יורשו של ג'ון פוקס כדמות המובילה בלהקה הוותיקה, התראיין בשביל מערכת יוסי הציבור והראיון ישודר הערב במשולב עם סרטונים של הלהקה מתקופות שונות.

חזרנו כבר והזכרנו שיש לשמור תמיד עין צופיה על פירוט תכניות הטלוויזיה הישראלית בערבית. הערב, לדוגמא, בתכנית הבלתי יציבה „עם כוכבים" יככב דייוויד בואי. בחומר הרקע המתפרסם בלוח השידורים מזכירים את תרומתו רבת השנים של בואי לתולדות הרוק של שנות ה־70, אך הקטעים שיוקרנו במהלך התכנית הקצרצרה שייכים לעשור הנוכחי: „נערה סינית" (בגירסתו המעודנת ודאי), „אהבה מודרנית" וכן „אנדרגראונד" מתוך פס קול הסרט „מבוך" בהשתתפותו, שיעלה בקרוב על המסכים גם כאן. אין זו סדרת התכניות שבואי ראוי לה, סתם תזכורת. אחר כך תובא תכנית בנושא „איך עושים כסף מזבל".

### במקום „פסוקי"

צופי הטלוויזיה האמריקנית־מיסיונרית המשדרת מדרום לבנון, כבר מכירים את הטכניקה. סוף המשדרים מגיע, מוסיקה עליזה וחגיגית, ואז עולות על המסך פניו הקורנות של אחד מאותם מגלגלי עיניים טובי מבט, המעידים אחר כך בנקישת חפץ שיש להם קו פתוח עם הבוס במרומים. מעכשיו גם בישראל. „סוף דבר – רעיון לסיומו של יום. פינה שבועית בה יתארח איש הגות ויעלה רעיון המעוגן במקורות ישראל..." במקום „פסוקי" הישן והטוב, שפעם עוד נהגו לטעון נגדו כמייצג הכפיה הדתית, יקרים את מהדורת החדשות הקצרה הלילה הרב דב ביגון. לא עוד הכתב המצוייר, האצבע המכבית, החית והעין הגרוניות. מי יודע, אולי יקום גם לנו פאט רוברטסון או ג'רי פאול משלנו. אכן רעיון המעוגן במקורות.

הזמרת ריקי גל מקליטה בימים אלה את אריך הנגן הראשון שלה שישא את השם „נערת הרוק". שיר ראשון מתוכו שוחרר כבר לשידור ברדיו – „ילד אסור ילד מותר", לחן של מתי כספי, האחראי לצד המוסיקלי של התקליט כולו. גל, שחקנית וזמרת, השתתפה עד כה בהצגות ומחזות מוסיקליים, ביניהם – „אל תקרא לי שחור", „בני בום" – אופרת רוק, ו„גטו" בתיאטרון חיפה, שהוצג אף בפסטיבלים לתיאטרון בברלין ושיקאגו. בעבר עבד מתי כספי עם גלי עטרי והצליח להוציא ממנה איכויות חדשות ומעניינות. נראה כי גם ריקי גל תתעלה בעזרתו האדיבה והיצירתית של כספי ששיתף כאן פעולה עם התמלילן יעקב גלעד.

חיה מינסטר

## פרס ע"ש יוסף בולוף ל„מבקר השנה"

פרס שנתי ע"ש יוסף בולוף, יוענק מדי שנה למבקר, על ביקורת שנונה ומיוחדת שכתב. על כך הודיע השבוע העתונאי שלום רוזנפלד, בערב שנערך בבית התפוצות לזכרו של השחקן האידי יוסף בולוף ולרגל תרגום ספרו האוטוביוגרפי „מכיכר השוק הישן" – לעברית.

הפרס יינתן על ידי החוג ללימודי עיתונאות באוניברסיטת תל־אביב שבראשו עומד שלום רוזנפלד וקרן תל־אביב לתרבות ואמנות ע"ש יהושע רבינוביץ שבראשה עומד ד"ר דוד אלכסנדר. רוזנפלד סיפר, כי רעייתו של בולוף, לובה, תרמה את כל „אוסף בולוף" לארכיון של אוניברסיטת הארוורד שבארה"ב.

לובה בולוף, שהגיעה לארץ על־פי הזמנת בית התפוצות, תפתח גם את תצוגת בית התפוצות ב־11 בינואר בתיאטרון „הבימה" על „רגעים בתיאטרון האידי", שמועלית במסגרת המחווה לתיאטרון האידי שמארגנים התיאטרון הלאומי „הבימה" ובית התפוצות, בין ה־11 בינואר ל־17 בינואר.

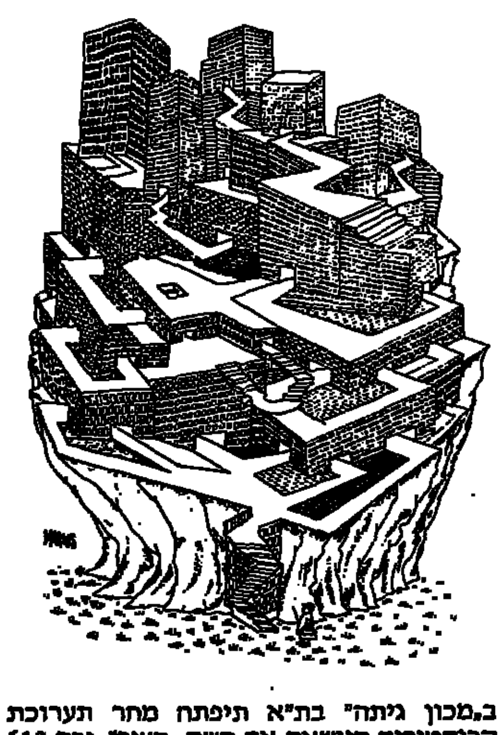

ב„מכון גיתה" בת"א תיפתח מחר תערוכת קריקטורות הנושאת את השם „העיר", ובה 110 קריקטורות מהשנים 1985־1887 (אם כי הדגש מושם על 30 השנים האחרונות) שנוצרו על ידי 35 אמנים. הקריקטורות מלוות בציטוטים מתוך חיבורים פרוגרמטיים ופרסומים בנושא תכנון ערים המבליטים את הניגוד בין הכוונה לבין המציאות.

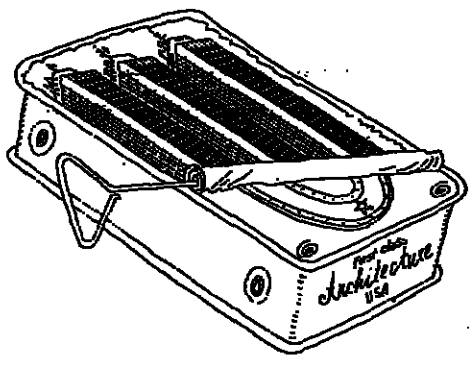


## יוצאים לאור

מאת מירי פז

### הים הוא החופש

עודד סברדליק: „שתיית לחיים", מתוך הקובץ „חלונות בסחף", בהוצאת ספרית „מעריב", 1986.

„ואז בפעם ההיא
במפלי האיגואסו העוקבים
עת נוגעים באשכולות התהום
כשהיקום טובע בתוך גרון השטן
באשדים של מים ואין אונים
והמלתעות מעלות ברגע המאוכך
את אפסות האדם בשלמותה...

ועתה כמו בפעם ההיא
במלכות הראי המלובן
עם נוגעים בשרשי הצמרת
כשהילד המבוצר לאחר מסתור מובס
משליך את חניתו־חיציו אל קיר הבית
הקורס תחתיו באין־אונים
מבלי להזדקק לתרועות יריחו

ועכשיו כמו בפעם ההיא
מרים אני כוסית ללגימה קלה
מרים את ידי ללא־רטט להצביע
למען אפסות האדם האדירה
למען נסיונותיו הבלתי־אפשריים
להאחז אפילו בזנב הזמן
המתחמק של המפל".

„שתיית לחיים", זו במפלי האיגואסו בארגנטינה, ואחר כך במקום שממנו שומעים את „תרועות יריחו", מבטאת את מה שקראו פעם בספרות העברית „דו־שורש", ממנו יונקת שירת המחבר. השיר הוא התמודדות מודעת לתבוסתו של האדם לזמן המתכלה. המשורר קושר את שני סוגי הנוף בשיר אחד. ספר שירה שני לעודד סברדליק, משורר עברי יליד ארגנטינה. ספרו הראשון „פרשי האישון" התפרסם ב־1980 („עקד"). בין שני ספרי השירה היה גם קובץ של סיפורים מתורגמים מספרדית „ארץ לא נודעת" (ספרית פועלים).

הים הוא גיבור או רקע ברבים מן השירים ב„חלונות בסחף". „הים – אומר סברדליק – הוא בשבילי סמל החופש. פעם זה היה השער היחיד שלנו אל העולם שמחוץ לכאן. לא שיש לי כבוד רב לטבע. אני לא שר לאבן מסויימת ולא מגלגל עיניים לשמיים בגלל נוף זה או אחר. מעניינת אותי פחות הפיסיולוגיה של מעוף הציפור מאשר המעוף עצמו. התאהבתי כאן בים התיכון. מה שמרתק אותי בים הוא מה שמרתק אותי בארץ ישראל. אולי זה מסביר גם את הקשר האמיץ יותר שלי עם תל־אביב מאשר עם ירושלים. לא יפה לומר, אך אני מרגיש נוח יותר בתל־אביב מאשר בעיר רשמית כמו ירושלים ש'מייצגת', 'מסמלת' וכו'. אני מסתדר יותר עם הממזרה הזאת, הסרת היומרות והסמלים".

סברדליק נולד בבואנוס איירס, עיר הנתונה להשפעה צרפתית „במיוחד השפעת הסוריאליסטים. נדמה לי שבכל ארגנטינה בואנוס איירס היא מובלעת של התרבות האירופית בכלל. מחוצה לה חזקה יותר ההשפעה הפולקלוריסטית. יש מוסיקה ארגנטינית אותנטית שהיא השליטה הרווחת. בורחס וסאבאטו הם מבואנוס איירס, ואין זה מקרה".

סברדליק התחיל לכתוב בגיל צעיר תחת אפוטרופסותו של חוסה אי סקסון, משורר ארגנטיני ידוע. „הייתי חניך השומר הצעיר וממייסדי החטיבה הצעירה על שם מרדכי אנילביץ'. יחד עם חברי החטיבה הזאת עליתי לישראל ב־1965. נקלטתי בקיבוץ להבות הבשן. האמוזן הקיבוצי שלי לא עלה יפה, אבל לא תשפטי מפני־מלבה רעה. נבר הנסיון הזה. לא חיפשתי אשמים. נשארתי בקשר עם האנשים עד היום הזה. אבל אחרי חמש שנים עזבתי. בעיר עסקתי במלאכות שונות עד שהגעתי לתפקיד עורך פרסומים בהסתדרות הציונית.

„לא חוויתי את תהליך הניתוק. מרגע שהתחלתי לחלום בעברית, התחלתי לכתוב עברית. עם זאת מעולם לא ויתרתי על המורשה הקודמת שלי. אינני מתכוון לוותר על השפה הספרדית. אני מרבה לתרגם מספרדית ובה בעת מתרגם גם משוררים ישראלים לספרדית". סברדליק לא

עודד סברדליק: גשר בין תרבויות

היה רוצה שהדבר יישמע בומבסטי, אך מודה שמטרתו היא „לשמש גשר בין שתי התרבויות – העברית והספרדית".

את פשר שם ספר שיריו החדש „חלונות בסחף" הוא מסביר בכך ש„כל שיר הוא גוף סגור, חלון אל החיים שמביט גם פנימה. יש בשירים אלמנטים מוחשיים אבל הם רק עילה לאמירה על מצבו של האדם: מלא סתירות ואי־וודאויות. באמצעי הקומוניקציה משתמשים בקודים שבשירה מטשטשים אותם בכוונה. כשאני אומר 'בית' אני מתייחס לא לאלמנט 'בית' אלא לתופעת בית. האמת חומקת בכל שאנו מתקרבים להגיע אליה".

על השיר „רקע" שבו הוא כותב „לתת ולא לגעת בתמיד/ לכאורה קרן אור הפרצעת פרחי רום.../ בתמיד לגעת ולקחת בנפילת הצל/ כאילו סכין הבוצעת פתח באפלה"... אומר סברדליק: „בסוף העשורים מתחילים לתפוס את אי־הוודאות. בכל זאת יש נסיונות להשתמש בסכין פנימית חדה כדי להתקרב, אל הידיעה, אל האמת. זה נסיון להאחז במשהו המקמק, כדי להשאר על פני המים ולהגיע אל תחילת האור בקצה המנהרה".

### סרטוני וידאו ש„צונזרו" בהופעות „מינימל קומפקט"

לא ברור אם מדובר במופע מתואם או בתרגיל פרסומי מבריק – והזוכה על כל פנים, יהיה שלנו, הבאים להופעות של „מינימל קומפקט" בשלהי ינואר. יואב קוסטר יציב מעל מסך וידאו גדול מקרות לקט של סרטוני וידאו שנפסלו לשידור על ידי תחנות הטלוויזיה בארה"ב ואירופה ושלא [illegible] הקהל הרך הנוטע את תזיונות המסך במנות גדולות. הקרנת הסרטונים תימשך כשעה ותקדים להופעה של ה„קומפקטים" (24 ו־27 בינואר). בכל הופעה יוקרנו סרטונים שונים. במובטחים: „נערה סינית" במלוא אורכו של דייוויד בואי, „הרגע" ו„שני עבסיבט" של פרנקי הולך להוליווד, „יותר מדי דם" ו„בתשות הלילה" של האבנים המתגלגלות וכן שירים משל המכוניות, הסיובז, פוליס, דוראן דוראן ואחרים.

אמיר רותם

# זכות ראשונים

**עד היום לא נעשה מחווה משמעותי להנצחת זכרו של מיכאל טאובה, מנצחה הישראלי הראשון של הפילהרמונית**

מאת ישראל דליות

מוסיקאים רבים וטובים תרמו להתפתחותה של הפילהרמונית הישראלית בחמישים שנות קיומה. הרשימה ארוכה ומרשימה. די אם נציין, בהזדמנות זו, את המנצחים פול פאריי, ז'אן מארטינון, פאול קלצקי והישראלים מיכאל טאובה וגיאורג זינגר, שתרמו מכשרונם, מנסיונם ומזמנם למען התזמורת והיו קשורים אליה תקופות ארוכות. בשנת היובל מן הראוי להזכיר במיוחד את פעלם של המנצחים הישראלים המצויינים טאובה וזינגר. שני המוסיקאים האלה הקדישו שנים רבות מחייהם לקידום חיי המוסיקה בארץ. לתרומתם היתה חשיבות לאומית. למרבה הצער עד היום לא נעשה מחווה משמעותי ראוי לשמו, במסגרת ממלכתית או ציבורית, כדי לכבד את זכרם. אין הם זוכים, לאחר מותם, להוקרה הרשמית שהם ראויים לה. הישגיהם המוסיקליים הם חלק בלתי נפרד מהתרבות הישראלית. הם שניצחו על ביצוע הבכורה של יצירות חדשות רבות מאת מלחינים ישראלים, הם שיזמו פעילות מוסיקלית ענפה והדריכו מוסיקאים מקומיים. הם שניצחו על התזמורת הארצישראלית (הפילהרמונית של היום) בקביעות ובהתמדה בזמנים הקשים של מלחמת העולם, כאשר מנצחים זרים לא הגיעו לארץ. הם ששמרו באמנות ובמסירות על רציפות של חיים מוסיקליים בארץ. מיכאל טאובה היה אחד מארבעת המנצחים שניצחו על התזמורת בעונה הראשונה (1936/37). שלושת האחרים היו – טוסקניני, שטיינברג והוברמן.

הוא ניצח בשתי סדרות למנויים, במארס 1937, שכללו יצירות מאת מוצארט, היידן, בראהמס (הסימפוניה הראשונה) והסימפוניה „מן העולם החדש" של דבוז'אק. הפסנתרן הנודע בנו מויסייביץ' היה הסולן בקונצ'רטו הראשון של צ'ייקובסקי. לפני שהנאצים עלו לשלטון היה טאובה מנצח מצליח ומבוקש בגרמניה. הוא ניצח בקביעות על התזמורות הגדולות בברלין, בפרנקפורט ובקלן. לעתים קרובות שיתף פעולה עם הוברמן, שניגן כסולן בניצוחו. ב־1924 בהיותו בן 36 נבחר כמנצח משנה של ברונו ואלטר בבית־האופרה הממלכתי בברלין. טאובה גם ייסד וניהל מקהלה ותזמורת קאמרית משלו, שביצעו בניצוחו מן הרפרטואר הפחות ידוע ויצירות חדשות שהוכרו ביוזמתו. הוא גם הקליט תקליטים מסחריים (מהקלטותיו המפורסמות – הקונצ'רטו לצ'לו ולתזמורת של דבוז'אק עם הסולן עמנואל פויירמאן). לאחר שהשתקע בארץ ישראל ב־1935, בעידודו של הוברמן, המשיך בפעילותו הענפה והרב־גונית כמנצח, כמדריך, כמלווה, כמלחין, וכמארגן. עברו עליו ימים קשים. הוא ייסד קונסרבטוריון פרטי ונאלץ להאבק באומץ כדי להחזיקו. על צוות המורים הראשון נמנה גם המלחין מרדכי סתר, שטאובה היה בין הראשונים שהכירו בכשרונותיו המיוחדים.

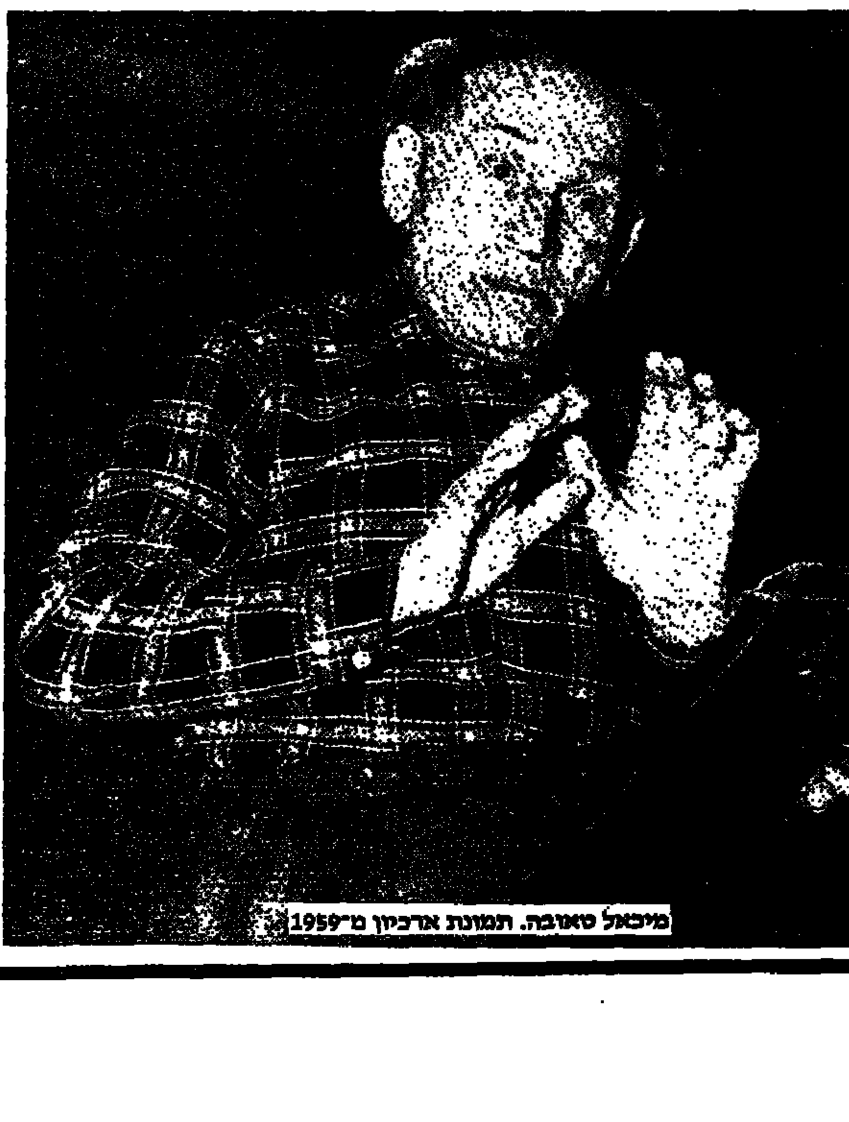

מיכאל טאובה. תמונת ארכיון מ־1959

בשנים הראשונות לקיומה של הפילהרמונית, הוזמן טאובה לנצח עליה לעתים קרובות. לאחר מלחמת העולם, היו הופעותיו עם התזמורת נדירות. בקונצרט „הפרידה" האחרון שלו עם הפילהרמונית, לפני מותו ב־1972, בהיותו בן 82, ניצח שוב על הסימפוניה הראשונה של בראהמס. היה זה ביצוע מרגש ורב השראה, שזכה אפילו למחמאות של מבקרי המוסיקה.

טאובה גילה יוזמה עקבית בהזמנת יצירות חדשות מאת מלחינים ישראליים ובארגון דינמי של מפעלים חדשים, ביניהם: התזמורת הקאמרית של רמת גן, שהגיעה בהדרכתו לרמה מכובדת ביותר והצליחה בסיורים בחו"ל. יוסף טל הלחין בשבילו את „מראות" (לכלי קשת) ועדן פרטוש הקדיש לו את יצירתו „חזיונות". טאובה ניצח על ביצועי הבכורה. בשנות החמישים והששים הופיע כמנצח אורח עם תזמורות חשובות באיטליה, בשווייץ, בהולנד ובגרמניה. הפילהרמונית של ברלין הזמינה אותו, כמה פעמים, לנצח עליה בקונצרטים מיוחדים. הזמנה יוקרתית שזוכים בה, בדרך כלל, רק מנצחים ראשונים במעלה.

טאובה נחשב למוסיקאי רב צדדי, מנצח בר־סמכא חסר פשרות, קפדן ויסודי. הוא השתייך לאסכולה שראתה בניצוח „עבודת קודש" ובמנצח משרת נאמן, מעין דוור מסור המביא את דברי־הדואר, בשלמות וללא דופי, מהשולח – המלחין, אל המען – המאזינים. לרגל יובל ה־50 של הפילהרמונית חשוב שנזכור את טאובה – כמנצח הישראלי הראשון של התזמורת.

מבצע דחף
חודש שלם של פרסום
בלוח הכללי של „ידיעות אחרונות"
למפרסמים במדורי דירות ונכסים
רוצה למכור, לקנות, להשכיר דירה או נכס?
ההצעה הפרסומית הכי טובה
כדי שתוכל לקבל את המחיר הטוב ביותר תמורת הנכס שלך.
ב־90 שקל בלבד מודעתך תתפרסם (כולל מע"מ)
במשך חודש שלם 8 פעמים בימי שלישי ושישי בלוח הכללי!
חייג לדחפון של דחף טל' 03-611001
מתקבלות מודעות גם בפרסום און טל' 885-885
מתקבלות מודעות גם בפרסום יצחקי טל' 280-666
מתקבלות מודעות גם בפרסום אדיר טל' 841-537
מתקבלות מודעות גם בפרסום ביל טל' 218-713
מתקבלות מודעות גם בלוח פון טל' 292777
ת"א דחף מרכז טל' 622547
ת"א דחף דיזנגוף רח' דיזנגוף 118 טל' 239952
ת"א דחף בן יהודה רח' בן יהודה 9 טל' 656120
ת"א דחף אלנבי רח' אלנבי 123 טל' 614433
לפרסום מודעה! דחף
חיפה דחף רח' הרצל 5 טל' 645333-4
ירושלים דחף רח' יפו 43 טל' 226335
דחפון שרות מודעות טלפוני 03-611001
ובעוד 50 סניפי דחף בכל רחבי הארץ
הלוח הכללי ידיעות אחרונות הלוח הנפוץ ביותר דבר
* המבצע מוגבל לחודשיים